盛京時報
The Shengching Shihpao
（大正十一年十一月二十日）

發行人 宮川貫作
編輯人 菊池貞二
印刷人 石原庄太郎
發行所 盛京時報社

休刊……中日大祭禮拜日
陰曆……十月二十一日

論說

若此矛盾何（勁霜庵）

中國人士。有一種癖性焉。平素當無事相安時。侈談主權。謂租界須恢復。領事裁判權亦須撤廢。其氣焰熱度。咄咄逼人哉。中國人士。有一種弱點焉。遇禍亂勃發。只思外力可恃。不顧其他。當即收束所有財產。爭先遁入外國租界。其寶貴之生命。託諸外人驗下。並錢財交外國銀行保管。比諸平日之豪語。懦弱無為。前傲後怯。截然判若兩人也。此種舉動。在外人奇怪莫名。而在中國人。則相沿成習。視為當然。似絕不自知其間有矛盾者矣。若如所言。無租界。無領事裁判權。無外國銀行。則禍起脚下之時。中國人民。抑將如何乎。語云情急抱佛脚。我今中國人之心理。滔々皆是。可勝慨哉。吾人為中國計。恆持自強主義者。未嘗不嘆前途之遼遠也。

日前總稅務司安克聯提倡中國財政整理案。中國輿論。不以為然。多反對之。謂是外人管理財政之先聲也。而蓄在中國方面為當然之主張。吾人亦極意贊成。竊為中國賀其人心未死矣。曾幾何時。安克聯攜財政整理案赴華盛頓會議之後。未經旬日。忽有北京中交兩行之兌現大風潮勃發矣。兩行固應付俱窮。政府無復如何。銀行公會亦無策可施。惟於無可如何之中。露有一法。即乞靈外人之計是耳。此次中央政府。與中交當局。銀行公會。京師總商會。擬向外交團請求由關餘八百萬項下。撥注一百萬。以救眉急者。非出於乞靈外力之下策何耶。詎非甘認財政管理先聲。今將反甘受其管理耶。嗟乎。癖性之奇。弱點之劣。何至此極耶。或謂此次風潮。其背後有英美人從中煽惑。蓋欲得所藉詞。行將實現財政管理之辣計耳。此說或為真相。亦未可知。惟看破奸計所存。竟不能避卻。反不恤證明。外人管理財政。之不得已。不知中國報紙。對於此項奇異現象。將如何觀察。將如何評論乎。

按安克聯氏提倡之中國財政整理案。大致如左。

（一）中國得英日美法四國之同意。對於海關稅增徵附加稅一成。

（二）將增徵之附加稅。充作償還基金。在外交團保障之下。發行新公債五千萬。

（三）將該新公債。還清鹽稅餘款之各種債務。今後鹽稅餘款。定為中央政費。

（四）為實行此項計劃起見。須由總稅務司。銀行公會。財政總長。組織共同管理機關。監督政府。以防其冒支浮濫。

今財界恐慌之救濟策。視以上整理案。自然不同。然至究竟為法自救。借助於外人管理之餘款。則相同耳。近數年來。北京政府。仰給內國銀行之各種借款。亦屬不尠。而一面新銀行團停止借款。夫內債不還。通融頓窮。外債停借。衰足不前。是時以銀行公會總商會之威權。仍不能不感渴於鹽稅餘瀝。則中國財政之前途。蓋亦可知耳。事已至此。孰復敢保中國財政無外人管理之一日耶。噫。

長途用之新流車

在美國最近發明之旅行用流車中備油能耐三日之久

須返本來面目（儆）

中國之欲借助英美。抵制日本者。不啻為淵驅魚。愚不可及。是吾人一再痛論。不憚唇焦舌敝者也。夫中國既依賴英美。以當日本。則日本亦為應付計。不得不引英美。以臨中國而已。此外交上勢所必至。中國之有今日。詎非當然之結果耶。日本之引英美。當中國。尚有可救之餘地。曾幾何時。今則英美翻然變計。反利用日本。對付中國。以冀歐戰創痍。癒諸中國富土。嗟々。不亦危哉。

加里霍尼亞、坎拿大、濠洲之沃野。對於亞種移民。拒而不納。欲以滿洲為日本殖民地域者。非英美最近之論調耶。英美海軍力一百萬噸。天下無敵不可。而更聯絡日本。臨於極東者。非華府會議之新猷耶。嗚呼。寇深矣。事急矣。中國是時將如何。由吾人觀之。仍剩一策。乃須脫離其遠交近攻。以夷制夷之舊式依賴外交。而反發憤自強之本來面目耳。然後可以與美相結。可以與日提攜也。蓋今之世界。絕無遠近之。復有何華夷哉。

吳佩孚艷話（儆）

子玉為軍界之健將。且係政界之明星。外人曾評論為中國之華盛頓。本是獻媚之詞。不倫亦甚矣。然北之吳佩孚。與南之陳炯明。尚不失為一種新人物也。而國人景仰二人者。亦不乏人。宜乎子玉遇鼓盆之戚。忽惹起女界恐慌也。

聞曹錕。擬以徐總統之姪女為後配。現正種種斡旋。在他方面則極著名之沈佩貞。往訪曹錕。有所自薦。並暗中活動。不遺餘力。如此。則子玉艷福。眞堪健羨矣。亦詎非南北擾攘中一趣話耶。

前年威爾遜之求續絃也。美國婦女求婚之函。紛至沓來。每日不止積。時人傳為話柄。子玉設令不得為中國之華盛頓。尚能否為中國之威爾遜乎。然究不知鹿死誰手。

華盛頓會議與中國裁兵（續）

美國對華。統局經濟發展。當為我國人所共知。經濟發展必先望中國秩序恢復。前已論之綦詳矣。而英美之輸入中國者。類多機械品類。及大規模之製造品。中國產業愈發達。則需要愈多。其利害與中國一致之點。實屬不少。日本對于中國。素抱領土野心。當歐戰中。助南北軍閥。以擾亂中國而收漁人之利。此事實具在。掩無可掩。不過歐戰告終以來。受列國猜忌。正世界上成頓孤立之現象。實已漸悟併吞中國不易。而最有利之發展。惟有從經濟着手。近來日本對華政策。約分兩種。對滿蒙山東等特殊勢力範圍。則仍繼續以前政策。為領土及經濟上之侵略。對于其他地方。與列強和衷共濟。圖經濟上之發展。日人對我之侵略。侮辱。種種實利上與感情上之問題。吾人終當得以報。自不待言。而日人之有識者亦望我之治而不望我亂。此點吾人亦不宜一概抹殺。蓋日人若能獨占中國。則為美國自身計。實無善于此者。今既不能。則亦望中國稍有秩序。計其利有二。（一）可得經濟上之利益。中日密邇。中國交通便利。產業發達。食其利者。首為日本。昔美國之獨立也。人盛謂英國失此廣大之殖民地。且將衰微。而歐後美國產業發達。英美間貿易頓呈活氣。兩國共利者。實屬不少。識者以為美若屈服于英國之下。則不能如是之發達。英所得于美者。尚不能如是之大。近來日本有識者。中能明此理者亦頗不少。（二）可免孤立之危險。所謂人種偏見。國民偏見者。吾人雖急極願化除。而今日之世界。則尚于此種觀念之存在。吾人不能否認。日人以島民根性。舍國家外。不知其他。故所在遭忌。因引他國之人種的國民的嫌惡。環顧世界。除濠在歐西之法。伊、英國等。尚虛與周旋外。其近鄰之美。俄。濠洲。加奈大等。莫不畏之如蛇蠍。恨之入骨髓。中國雖亦深同此感。而以同文同種關係。尚稍有互相扶助之希望。若中國兵亂不已。則中終有山窮水盡之一日。彼時關于中國處分問題。日本與列強間利益萬難調和。恐世界爭鬪。即將發端於此。即便不至決裂。日本所得于中國者。亦不過幾分之一。萬難與各國相抗。此所以日本有識者。希望中國能稍稍自立。而中日共存共榮之說。所由出也。

甲午以來。外人之侮我者甚矣。稍有人心者。吾知其必不能忘此世仇。然空口發恨。又何補于事實。外人之侮我者益甚。則我之圖自強者亦宜益亟。今裁兵為我自強之第一部。箭雖背于根本目的者。則又何妨互相利用。且于列強環視之下。日人即有野心。亦未必敢冒天下之大韙。

▲中國裁兵宜自進而提出于華盛頓會議

綜上所述。知吾國不能自行裁兵。華盛頓會議。必議及此。而中國若用此機會。反可以收自強之實效。而我又如何不俟列強提議。自進而與之披誠相商。計我自動提議。其利約有數端。（一）自動提議。則國自由思之發表示。非完兩受外國干涉。獨立威體面。稍可顧全。（二）條件由我自行擬出。比較可得有利之結果。（三）我能披瀝誠意。自進而欲各國相商。則各國亦當諒我誠意。想不至為以上之要求。則國際管理等事。或可不至提出。以此我代表宜擬一有利之條件。自進而提出于華盛頓會議。若各國不承認。則可見其無誠意。彼時再斷然拒絕。亦不為遲。（未完）

美人之太平洋會觀察（續）

（譯美國政治著作家蒲拉德原作）

稱為東方產品。日本固可力求其所業之擴大。特一切新工業之發展。非得燃料與礦物為助不可也。中國近于礦務鐵路與工業諸項。固皆開拓。大抵出于外國人之活動。于中國無甚大利益。且以中國之大。天產之未開發者甚多。最上之策。自應快中國一日醒悟。自行開採。特久擱不動。亦殊非計。似不妨以日本為助此即與中國之計畫。頗多錯誤也。日本在中國為良友者。亦以為可行如彼之于南滿鐵道。有鑛權貿易權可得。正可于此發展。而彼今已不甚注意。反注意于外蒙。其政策之尤誤者。在不思與中國為其友誼。因惡感之故。其經濟上亦間接受虧。雖種因于政治。而食其報者。乃為商業。中國因二十一條而排斥日貨。日本實受一種重大之打擊。山東問題一日不解決。排斥日貨。潮流不息。而日本究亦不能迫中國人民必用其貨物。故中國如繼續如此。實足以毀滅日本也。自前日本如欲救其經濟上之困難。當須得中國人民之善意。而與中國發生良好之關係。

他國之主要權利

太平洋會議中。亦邀請其他較小之國。派代表列席。凡所議事程中。有關于各該國之權利者。（未完）

歷史短篇 張黑子

張黑子夔州人。本名慶安。貌奇醜而黑。見者生怖。咸呼之曰黑子。黑性剛傲。不屑為人用。膂力過人。嘗隻手斷道旁松。人皆驚為神力。流賊入蜀。夔州太守韓邦華招募士卒。人或勸之投軍。黑子曰。我張黑子。豈仰人鼻息者哉。羅汝才將犯夔州。聞黑子名。先使人賂以金。使為內應。黑子擲于地。瞋目叱曰。我張黑子。雖餓死。義不從賊。此不義金。速將去。毋汚我。賊使去。黑子亦不以此事告人。已而賊至。太守上城拒守。人有以義勸黑子助官軍者。黑子笑而不言。未幾秦良玉帥援兵至。入城問太守曰。猛士張黑子無恙乎。太守愕然曰。不知也。良玉曰。有猛士而不能用。宜其賊所困也。良玉使人邀之。黑子匿不肯出。或謂之曰。雖此女士。同歸朝廷。已授為柱石。女官封夫人矣。盍見之。不至辱沒。黑子曰。我不能委身事韓太守。顧可覥顏以見此女子耶。良玉聞其言。使人謂曰。方今國內多故。盜賊橫行。我一婦人。尚知為國効力。豈以堂堂七尺之男子。而反不如巾幗耶。黑子曰。我悟矣。自今而後。我誓不負夫人也。良玉乃置之營。挈之擊賊。戰于留馬。被賊困于阻險不能逭。皆死鬬。官軍莫能當。死者數十人。黑子見之怒。忽躍馬舞刀。直入賊陣。賊魁東山虎。方立馬高岡。指麾賊衆。黑子直上高岡。馬躓墮于地。東山虎馳馬下岡。刺以槊。黑躍起揮刀。砍東山虎踣。賊皆譁潰。遂解夔州圍。良玉欲以黑子隸其部下。黑子曰。我以夫人忠義。故奮身殺賊。令世人知鬚眉男子。究不讓巾幗也。我豈以是獵功名哉。我本夔人。不願離鄉土。夫人自去。我在此。城終不為賊有也。良玉言于太守。令善待之。明年賊復大舉來犯。太守親至黑子家問拒守計。黑子曰。秦夫人之言。我不敢忘。賊來我當與之戰。率衆開門出。縱橫馳突。賊辟易莫敢當。死者數千百人。賊中號稱鐵彈子者。善用彈。彈無虛發。見黑子驍勇不敢戰。匿身牙旗之下。俟黑子馳馬過。發彈擊之。彈着黑子背。貫甲。洞胸而出。黑子幾墮馬。強自振厲。轉戰而前。左右或勸之回城。黑子曰。死于家。毋寧死于賊耳。驟馬直前。賊皆奔避。鐵彈子方思遁。黑子驟馬至。刀劈之。碎其腦而死。時黑子胸背血流如注矣。顧謂從騎曰。歸語韓太守。為我謝秦夫人。我張黑子不負前言也。言已。大呼墮馬而死。夔州恐陷。

廣告

滿鐵定期船 大連汽船 帆廣告
青島上海行
榊丸 十一月廿一日正午開航上海行
▲本船均設有船內無線電信局
滿鐵埠頭事務所 海運課
客荷取扱 大連監部通一丁目 丸二商會（電話二六四〇、一八五）

聲明作廢
茲啟丟失作落瀋陽縣彰驛站西三區七分所關帝廟住持道李廷全名下裕字六百四十二號部照一紙啟迫除在瀋陽縣呈請補照外復登報端此照無論流落何人手下概作無效

聲明退股
本園今歲在下九台合夥某股成立資本金五千元公推于君子陽為經理人皆因斯事內有某君因嫌疑退出股夥經各同人承認允退該君股本往銷已與敝園完全脫離關係某君退出之股均歸現有股東于子陽何輯升李振滿隋公平郭玉山五人攤還付清之捐結
吉長路下九台德興洛子園謹

東三省華洋人壽保險司洋總理
茲通知今特聲明敝人已將敝行事員林道生革退以後與敝行或與敝人來往之行家元全脫離關係如與該人有何種膠轕敝行及敝人一概不負責任恐未週知特此聲明
許立溥 敬啓

營口 裕通達啟事
營口志永遠已經歸敝號接兌明白先前與該號有銀錢糾葛者並理存外欠統歸敝號担負元全責任與志遠永無涉特此聲明

長春志遠永廣告
為聲明脫離關係事竊長春本號因錢法毛荒無力支持故將敝號一切兌十春和隆義和祥世合棧等號管理全營口支櫃更屬無力兼顧致將所有舖墊並貨存外欠統盤兌于裕通達管理如有與營口志遠永有銀錢事物交往等件統歸裕通達担負元全責任與號永遠無涉特此聲明

恭頌綏海鎮守使兼剿匪總司令石公玉泉陸軍二十九師五十八旅旅長李冠英團長陳佐廷馬秀芳彭麗生暨各營長連排長之德政
海邑地近山林胡匪匿跡時出搶掠為患甚鉅胡匪千百成群大小十餘股較前尤盛四出搶刦蹂躪鄉鎮黎庶所受之蹂困實令人目擊心傷詎匪勢猖獗竟敢逼臨城之附近分巾肆行勒綁並揚言佔城破邑商民等聞此驚耗惶恐萬分正在倒懸難解涸轍呼援之際治值石司令統率得勝之軍由南凱臨本境蒞街未幾即遣各團營帶兵分途勦擊務期掃蕩群醜以安地方致出發各隊所經市鎮純持仁道對商對民秋毫無犯惟遇匪徒則勇直往竄奮力追擊是以出勤數次莫不奏捷軍威于是大震匪衆聞風喪膽石司令恨匪之為患猶已之心疾乃不避艱險弗辭勞瘁竟躬行實踐率隊擊匪于陸歷八月初遇匪於老道店日接兩仗擊斃胡匪六十餘石公勝還復於月之中旬派李旅長率同各團營全軍分途出勦游擊于東北山林及通北餘慶縣屬得部軍隊進山搜擊俾絕根株而杜後患石司令仍以匪首闞王寬城海龍等尚未就擒恐匿山內依圖不軌特為本邑及隣縣久遠安寧計復遣騎兵徒步進各處捷報胡匪殄滅殆盡地方賴獲安寧日今李旅長陳馬彭諸團長仍率所部勦山焚毀匪穴以清盜源自是本邑內外靡清異常安謐轉危為安去禍獲福者皆石司令之恤兵愛民佈置有方李旅長暨各級軍官認眞擊匪身先士卒所為也我海邑闔境公商等蒙此恩澤愧乏以報謹佈私衷登諸報端藉表微忱致
海倫縣商務會 海北鎮商務會 海興鎮農務會 公頌
盛京時報分館經理高紹齡

老彩華洗染公司聲明
謹啓者大南門裡財政廳對門眞正彩華和記洗染公司現于陽歷中華民國十年十一月十一日起均歸本公司接手辦理改為眞正彩華新記倘眞正彩華和記于本公司未接手以前有代人作保及欠人等項概與眞正彩華新記無涉特此登報聲明
鐘樓南老彩華公司主人謹啓

朝鮮銀行
資本金八千萬元
拂込濟資本金五千萬元
積立金九百四拾壹萬圓
本行辦理存款貸款割引海外匯兌事務買賣金塊銀塊其他一切銀行業務並執行朝鮮滿州海參崴亞歷山德爾斯克國庫事務
朝鮮京城南大門通 振替貯金口座 京城三三三番
總裁 美濃部俊吉
◀分行及出張所▶
內地…東京、大阪、神戶、下關
朝鮮…釜山、大邱、仁川、平壤、鎮南浦、元山、群山、木浦、會寧、清津
滿洲…大連、旅順、營口、遼陽、奉天、奉天新市街、鐵嶺、開原、四平街、鄭家屯、長春、吉林、安東縣、龍井村、哈爾濱、傅家甸
支那…上海、青島、天津、濟南
露領…海參崴、（貨幣交換所）渤伯斯喀、尼哥利斯克、（亞歷山德爾斯克）
美國…紐約
及外倫敦巴黎及內重要之地均有代處兌匯分行及出張所

惡病均由胃腸加答兒所致
不可忽畧之期到了
近來此彼多患赤痢腹瀉如虎例拉發川等症無數之蠅蚊蚤是傳播病菌之原最易于下痢顏色不良元氣虛損之人實爲危險之症也
因何故元氣不足
說者無他即一般腸胃不蘇之人放任不治遂漸成慢性使下痢之滋養分排泄于體外以致營養分上不足如斯之人惡疫乘勢來襲故所謂惡疫由胃腸病所致
未轉以前
首先止下痢治療腸胃間急性慢性之加答兒病速治腸胃加答兒病今有最良之特効藥海兒補係宮內省侍醫柏村博士苦心創製最為安全急速之消化殺菌力有健胃整腸之作用為現下豫防惡疫之要劑名聲信用實占第一
急性慢性之
腸胃加答兒特効藥
海兒補
惡疫之原因乃由……
▽食過▽食傷▽存水▽時候感觸
▽着涼▽腹部受涼▽消化不良所起
主効
■下痢腹痛■吐瀉熱病■止腸瓦斯
■治腸胃不蘇等症
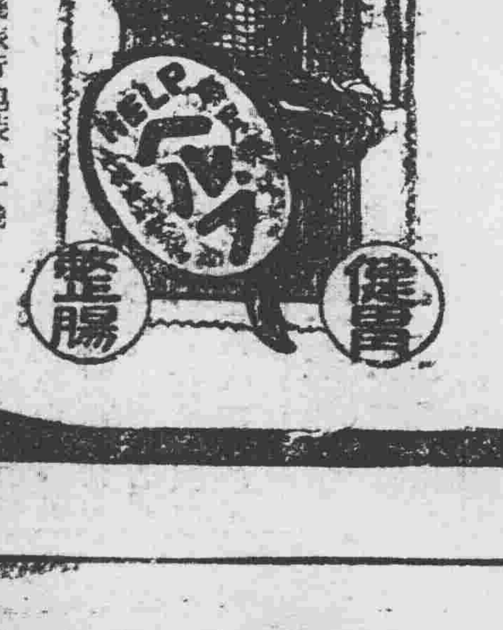

定價 三十錢旅行包裝九十錢 徳用一圓、三元、六元
本舖 東京日本橋本銀町 津村敬天堂
各地藥店均有代售

顧代表發表陳述書（十八日發 東京專電）

▲對于會議之希望
▲極東平和之樞紐

據華盛頓十五日專電云顧維鈞發表陳述書曰極東平和懸于中國之能否恢復國權中國地大物博一經開發必能達成經濟的發展中國之對此次會議絕無試行無益主張之意凡所擬提議案均屬確有把握已而主張中國鉄路須由中國自行管理最後畧云吾人希望此次會議之結果凡有碍於中國主權之利權均行消滅惟正當的條約而不含經濟的侵畧意味之外國資本放入中國開發資源一事則甚所歡迎云云

幣原代表極東意見（十九日發 東京專電）

▲不獨光明正大 ▲足以保障和平

十六日之極東問題委員會議竟付絕對秘密惟聞幣原代表曾將極東問題表示下列各項

一、日美兩國及其他各國為在太平洋進展自由且平和的商業計極力講求平和的手段以資中國獨立保全領土

注、中國門戶宜向世界各國開放各國在中國均享有均等主義

三、英美兩國表示滿意足以使中國為安富之基礎由山中租借地撤廢日軍

四、日本絕 併台滿洲之意但該地方與日本接壤除鐵路外已放巨欵大連至長春鐵路沿綫住有多數日人外此多有種 種特種關係當宜確立關於上述各項之原則緣日本此種利益實在維保再興之俄國南下進路

五、滿洲西伯利須向列國開放門戶

六、日本不願併合西伯利惟日本與該地方有購入原料與售製品之必要適宜承認日本在該地方實行平和的設備

七、俄國極東沿海州及西伯利各地方一經時局收拾而出現能保護日漁夫及其他僑民之鞏固政府日軍當由西伯利撤退

八、將來日軍撤退膠州灣時希望英軍亦由威海衛撤防

九、為完成中國交通機關及其他公共設備起見承認四國借欵團並由該團監查其用度以免濫用資金

十、改良中國行政狀態以資各國對華商業關係益加密切

十一、日本視中國為日本產業之供給原料地而且製品之銷場如謂為憂慮妨得各國在華商業發展殊為無據縱設有此種意思不必有此計劃

十二、繼持關東州租借地及滿鐵沿綫之現狀

十三、日本不必出張日英更新同盟緣三大海軍國縮小軍備之會議行將成功無復倚賴日英同盟之必要

十四、日美兩國以滿意的形式向與太平洋通信有利害之各國要求諒解以便解決耶布島及其橫斷太平洋之通信問題

日本贊成撤廢密約（十八日發 東京專電）

▲按照聯盟第十八條範圍

中國全權代表施肇基在華府會議提議撤廢對華秘密條約日政府對于該案之態度據東京朝日新聞消息云政府頗遵照聯盟規約第十八條加以由事實上觀之亦無何等之所謂秘密協約者惟石井蘭辛協約及日美紳士協約雖不無未經公表之部分然其性質尚無何等諱于公表之點是以現擬在聯盟規約十八條範圍內贊成撤廢秘密協約

保定參會員與議案（十八日發 上海專電）

據此間接訊云現在保定參與會議之人員除曹錕吳佩孚外有新疆理之代表及奉天山東湖北湖南陝西江西浙江河南江蘇四川福建安徽山西新疆甘肅綏遠各代表及直系軍人其議案如下

一、對南方法
二、裁兵問題
三、長江聯防問題
四、要求軍費方法

英文阿報之日華論（十八日發 東京專電）

本日英文阿杜巴泰薩報論評畧云美國務卿修斯氏提案不獨掃除數年來日美之緊迫現象並向世界表示極東問題如以忍耐與理解則不難完全解決之意各國倘或毫無野心而取事實的政策則維持世界平和固非難事日本之中國備有地理的特別利害關係無可諱言所以無論何國均不否認其對華平和的發展惟其門戶開放主義是否一致尚屬問題是乃日本最須考研之點按日本之對華發展熱未始不由于死活問題乃與其他各國迥然不同倘日本此項問題頗為各國表示同情加以現在日本除振興產業以並無他法可以存立如欲振興產業須用市場與原料果爾日本已有採取此種穩健政策之朕兆最後畧云日本利益乃由平和可望保持無異于其他各國日本如取穩健政策美國及其他各國均當與以承認並援助云云

銀會擬整理中法行（十八日發 上海專電）

中法實業銀行問題法國側迄今尚未實行何等善後辦法所以上海銀行公會及錢業公會擬組織中法銀行債權團當由銀行界要人充任幹事以資整理

井上在銀行會演說（十八日發 東京專電）

▲注意于輸入超過 ▲望官民一致節儉

關西銀行大會昨在大阪開會出席者共計五百二十餘名日本銀行井上總裁演說畧云日本對于貿易自休戰後竟致輸入超過如本年下半期亦呈此種形勢查其輸入貨物種類頗少而輸出之材料甚多是係廉價之故乃為最可忌之現象諒此種形勢因非市面將興旺之輸入超過惟將來物價一經內外均等此種現象雖或可望消滅然現在日本物價比較外國頗高則此項輸入超過深恐長此繼續必遂銀額加以由予觀測此外匯兌資金已漸不敷應用倘或長此以往勢將除出售政府及日銀之在外正貨無法可施凡業金融者亟須留意輸入形勢已而言及物價騰貴警告國民切勿揮霍並向政府希望務節本年度豫算最後畧云總而言之整理財界引下物價以及安定生活須由對外貿易均衡方能達成目的為今之計惟官民一致講求具體的緊縮策而已云云

銀行公會協議善後（十八日發 上海專電）

據某銀行家云京津財界之恐慌與滬上中交兩行雖不無幾分影響然此間各國銀行比較他地方之銀行其基礎既堅備有相當準備欵項不患發生何等風潮上海銀行公會則於昨晚特開金融會議協議善後辦法當向各地方總商會及銀行公會通電畧云京津地方財界恐慌諒由暗中必有何等隱謀惟此間財界仍然平安中交兩分行亦無何等風潮毒語並經決議將來如發生此種事件一致合力救濟財界以示中國銀團實力

外國會議引渡關餘（十八日發 北京專電）

▲多數公使均表同情
▲惟阿氏之意見反對

外交團于本日午後四時會議中國側要求引渡關餘問題多數公使之意見均云中國現狀較有可諒尤堪同情總稅務司阿克列恩氏業已表示或種意見則外交團未便出面關於該案無奈任中國政府與阿氏直接交涉云云

斯的杜氏論美提案（十八日發 東京專電）

據華盛頓十六日專電云見留華盛頓之倫敦泰晤士報主筆斯的杜氏寄書華盛頓波斯杜報論曰如謂英國不喜美國提案是故意捏造之謠傳其實則英人頗予贊成美國提案已而言及日本方面畧云日本對于縮小軍備之態度稽諸加藤代表演說詞表示對美贊成絕無疑義是則倘若不決者僅為極東問題而各國如果開誠聲明關于該案之意見俾日本掃除疑惑則此次會議必使各國政治家披瀝襟懷相互諒解云

英報評論制軍提案（十八日發 東京專電）

據華盛頓十六日電云此間泰晤士報對于美國制限海軍懸案之論評畧云此項提案之與日本比較與他國尤關重要緣日本平常主張擴張海軍固不為與他國競爭而自衛上之最少限度然而該案成功與否懸于日本態度如何加以該案倘或見諸事實日海軍力比較英美兩國頗為劣弱是則美國國務卿修斯氏此項提案須以太平洋及中國問題之對日完全友誼的協治為根本的條件而且日本人口過多尤須移民之國則華盛頓會議亟宜考慮此點表示對日同情吾徒切實希望美政治家表示對日讓步贊援穿霧而見天日庶幾世界人類各安其堵美國亦可徙德義的最高名譽云云

華人疑惑太會前途（十八日發 上海專電）

此間一般華人對于華盛頓會議漸抱疑惑畧云日英兩國對于美國務卿修斯氏提案容易表示贊成就中日本此項態度殊出意料之外是則各強國間無非預先締結秘密條約或將並憂慮華會而僅由日英美三國協商解決問題云云

各地專電

將佈徐吳罪狀

（上海十八日專電）據香港電云非常國會將公佈徐世昌吳佩孚罪狀之案加以修正可決通過

贛請借欵防禦

（北京十八日專電）贛省陳楊兩長官聯銜電致中央請對粵警備需欵頗巨請准以煙酒和印花稅續程三項為擔保與地方銀行借欵一百萬元

漢口財界恐慌

（漢口十七日專電）此間交通銀行業已引起兌現風潮財界頗形恐惶

據報界消息云寧南京波等處均受京津方面恐慌之影響中交兩分行微呈風潮然無甚劇烈

●提燈歡迎皇儲（東京十八專電）橫濱市於十八日舉行提燈行列以表示歡迎東宮殿下之意

●財高亟欲下台（北京十八日專電）外間盛傳財高請辭當由羅鴻年代理部務

●懲治贓吏近訊（北京十八日專電）當局行將頒發官吏受賄懲治罪條例

●滇黔協北伐軍（北京十八日專宜）據消息云滇顧黔盧均派專員赴粵協軍以壯北伐聲勢

歐美來電

要案終結預期

（倫敦十七日專電）華盛頓會議之重要議案當於十二月三十一日以前終結

承認中國提案

（華盛頓十七日來電）加藤代表發表日本認中國提案為委員會議之基礎是以表示主義上之承認因無不可

●極東委員休會（華盛頓十七日來電）極東問題特別委員會議因幣原代表違和休會兩日

日本電報

●日代表之聲明（華盛頓十七日來電）日全權代表聲明曰日本希望開誠審議中國問題以副各國之所期

制軍後之軍制

（東京十八日專電）制限海軍問題倘或見諸事實兵員當減半數就中將校及准士官當不編入豫備役而令待命繼續給俸以免失所

定期開外調會

（東京十八日專電）本日閣議決定於二十二日召開外交調查會審議華盛頓會議問題

與士卒同甘苦

（東京十八日專電）攝代統監秋操之宮殿下當於十九日躬親與士卒露宿于河畔

激黨毀壞鐵路

（哈爾濱十八日專電）哈爾濱至海參崴鐵路被過激派破壞二處自十六日以來阻使不通郵便物亦由途中退回預測恢復尚須兩三日

昨年世界貿易

（東京十八日專電）據日本郵船會社調查云昨年世界貿易額三億噸共計二千億圓

●本月正貨存額（東京十八日專電）十一月十五日現有正貨共計二十一億二千三百萬元比較十月杪減少九百萬元

●群馬沼町大火（東京十八日專電）群馬縣沼田町十八日午後失慎燒毀二百餘戶

●加賀進水狀況（東京十八日專電）十七日神戶之加賀艦進水式頗為混雜受傷者十數名就中五名傷勢危險

●飛機二次演習（東京十八日專電）西軍飛行機十五架當于本日二次襲擊東京擲下炸彈

●傳電引起恐慌（東京十八日專電）昨早突有山縣公逝世之傳電由京拍至大阪以致股米市面均受影響一時頗形恐慌

●取締藥品經費（東京十八日專電）內務省現以取締藥品經費五萬三千圓列入明年度豫算

命令專電

大總統令（十一月十七日）

▲國務院存記常宗文賈國瀋均著交財政部酌量任用此令▲任命黃家楷為陸軍第十八師參謀長此令▲參謀總長張懷芝呈請任命孫洗署湖北陸軍第三混成旅參謀長應照准此令▲參謀總長張懷芝呈請任命周立廷為陸軍第十八師二等參謀官應照准此令▲內務總長齊耀珊呈准甘肅省長咨請將寧朔縣知事田邁訓武威縣知事張士行平番縣知事何靖光去本職均照准此令▲內務總長齊耀珊呈准甘肅省長咨請任命鄧濟光為安西縣知事嚴甲為導河縣知事趙忠海為寧朔縣知事韓濬為武威縣知事吳壽平為玉門縣知事單鴻書為平番縣知事均照准此令

高橋新首相之外交方針

對于外字新聞記者之聲明

日本高橋新首相。十四日午後三時半。引見內閣記者團于其私邸。對于外字新聞記者。面交以關于簡入外交方針之聲明書。並稱是後必行設法常圖會見。以公開的發表簡入之懷抱云云。茲將其聲明書全文。譯載于下。

大戰之後。雖已閱二三年。而世界之人心。猶未安定。將來之形勢如何。猶未易測也。當此際。美國大統領。率先有列國會議之倡。以討論軍備限制案。並太平洋極東問題。我帝國政府。襄經決議于庙議。欣然表示參加之意。及今已派全權委員。前赴華府。茲值華府會期伊邇。我原總理大臣。不幸而殪于兇刃。竊滿腔之經綸。作永訣之過客。不肖不揣謝陋。奉受大命。就任首相。愚惟哈定氏之提倡。在期世界恆久的平和之確立。以增進人類之福祉也。與我帝國伍于列強始終不渝之進途。正相一致。予備位于原內閣時。常參畫其政策。于外交上。予更以全幅之誠意。以贊襄之焉。因之我全權委員齎往華府之方針。不因首相之更迭。而有絲毫之變更。自無待贅述也。予以哈定氏之卓越之人格。並美國政府以次列會諸國之崇高的理想而觀。確信華會必全有始有終之美。同時予亦必盡其全力。以努力貢獻于同會諸云。

中交擠兌風潮續誌

▲昨日天津之形勢

天津中交兩行。因發生擠兌風潮。金融突有恐慌現象。已誌昨報。茲將昨日（十七）各方面情形。詳紀于下。

●中行方面　中國銀行。辦理銀行業務。向稱穩健。久為中外商家所信用。該行與京行向係畫分的。故京行代兌津票若干。津行即付京行現欵若干。實際上與京行無聯帶關係。該行所發行鈔票。僅四百萬元

俄蒙訂立條約之證實

莫思科華俄電。國民外交委員（即外交部）今日正式宣布。與蘇維埃政府。已與蒙古政府。双方遣派代表。訂立條約。據該約所載。甲境內如有不利于乙方之設備。應由甲方從速取消。邊境問題。與[illegible]關稅問題。亦由該約解決云。

除昨前兩日收回外。止有三百餘萬。前日（十六）該行兌出現欵。與商家提出現欵。共有一百餘萬之多。現在計算外間流行鈔票。與商家存欵統計為三百五十萬元。該行準備金有過之無不及。昨日（十七）因作完全清理計畫。暫定先兌十元辦法。即每人至多匯兌十元現洋。一方面聚現欵以備完全清理。該行現由他埠運來。正在途中尚未到津者有百萬餘元。並由上海方面運來現銀三十萬兩。此種大欵。日內即可到津。約明後日即行完全兌付云。

●交行方面　津交通銀行。與京交通權限未能分明。遂有不信用之風傳。然該行發行鈔票。為數亦不甚鉅。津行發三百萬元。京行發行四百萬元。統計不過七百萬元。昨日（十七）仍照。前日辦法二換零兌鈔票。惟兌現人太多。擁擠異常。有本區警察及保安隊維持秩序。所有兌現者。令依次序之先後。排列一字形。由該行門首。直列至東北兩隅。並有圍觀者站于該行之對面。警察多方揮去。而不稍動。未悉是何用意云。

▲官廳方面　曹健亭省長。因此次風潮關係甚重。亟宜設法維持。以保地方安寧。特于昨日。電話召集警務處長楊以德。財政廳長王芝杰。暨軍警各行政長官。面屬設法維持。對于治安方面。更宜注意。于晚間多派軍警巡梭。以免發生意外。楊處長當即召集各警署警察官會議。論令勸導各商。照舊使用。一面布告云。照得本埠中國交通。皆為國家銀行。鈔票流通。信用昭著。從前雖經過風潮數次。然卒能維持信用。照常兌現。商民亮無虧折。詎料奸商造謠。希圖漁利。致兩行忽又有擁擠兌現情事。探其原因。現已多備基本金。以作兌現之用。除分令嚴拿造謠懲辦外。合行布告各商民。一體知照。務各自安生業。毋得輕信謠言。徒滋紛擾。是爲至要此布云云。

▲商會方面　商會前日（十六）為維持市面。曾經開會一次。已誌昨報。昨日（十七）原定兩行經理。于上午十一鐘到商會報告辦法。嗣因兩行經理。均不能分身。請商會去人接洽。當由卞俊卿王小舟夏琴西三君。分向兩行接洽。據兩行經理報告。確無虧累。均有的欵兌付。中國銀行。由上海匯欵有三十萬元。現銀二十萬兩日內即行到津。關餘欠一千二百萬元。日內亦即撥付。經京總管理處。積極交涉。諒無遠限。至于三津磨房商。代收之鈔票。兩行均完全承認。照數撥付。既延至一個月。亦決不稍失信用。並稱現在雖係限制兌現。因尚有維持辦法。倘無辦法。既現制兌現。亦即勿庸多此一舉。該行賬簿。如商會代表查看。均極歡迎。蓋無絲毫虧賠也。至下午三鐘該會開會時。到會者有三十餘人。由卞俊卿報告。上午與兩行經理接洽經過情形。張品題提議由會推舉代表。請警務處長。一同謁省長。請調查兩行實際上之情形。並請維持地方治安。如果調查兩行確有保證。則由各行商家與以維持。一律通用。此風潮即刻消滅。較他辦法尤為捷便。（衆贊成）。公推杜克臣王小舟為代表。分見警務處長。省長。並推常川辦事員。張品題。張升甫。張漢臣。孫俊卿。楊曉林。劉渭川。高聚五。張蔭棠。朱餘齋。王小舟。杜克臣。等十餘人。孫俊卿。又提議　●天津中交兩行。為全津市面命脈。稍有變動。市面即隨之墮落。故須由該行自己維持。行政官廳出為幫助。商會銀行公會。錢業公會。共出為維持。維持中交兩行即係為維持自已云云。張升甫提議請省長督軍及本會。貼出布告。以安人心。（衆贊成）。隨請杜王兩代表。請謁省警務長。即宣布閉會。閉會後又討論兒省長時須研究之點。事關秘密。未便宣布。又聞昨日（十七）鹽餘已經撥付。亦為救濟此事一極好希望。共撥一百六十萬。計中國四十萬。交通四十萬。鹽業三十二萬。邊業八萬。金城二十萬。勸業二十萬。有此鉅欵流通。此種擠兌風潮。當必漸息云。

▲商家方面　米麵商已于昨日（十七）收受零數中交鈔票。貧民于購買食物。尚無困難。此亦一極好現象惟其他舖商。已拒絕收受。而更有一種錢販子。多方捏造謠言。藉此好作投機營業。私定行市。（如每元作九九扣九九五扣之類）。希圖漁利。官廳方面亟宜取締。倘此風一長。則擾亂市面無救濟之策矣。

▲外商方面　洋商銀行界。鑒于中交票擠兌風潮。有出而為維持消息。蓋以發行票額。為數尚不甚鉅。易于維持。況前次中國銀行界。有維持洋商中法實業兌現之經過。按情理亦宜有同等之表示云云。

政府現正處于經濟恐慌時代。一聞金融界發生風潮。其維持之急。亦不亞于銀行界本身。新總理為此事。特于前晚召集各閣員至私宅。共商辦法。對于銀行公會。所請提撥關餘一事。已准所請。用明令發表。以安衆心。昨日。擠兌者。已不似前兩日之多。想俟見明令後。當可完全平息也。

但財長高凌霨。則以此項風潮。係敵黨對已所放之矢。深恐一波未平。一波又起。另有他項手段施出。非其所可對付。已于前日下午。向公府方面辭職。總統昨以高氏之辭正在金融界發生波瀾之時。恐因此舉。竟惹起外界之誤會。已將高氏辭呈退還。並照例慰免。按高氏入閣以來。無所表示。而又迭受催餉罷工擠兌風潮。急流勇退。自有不堪負責之處。然而于此擠兌問題。未解決以前。則高氏之行。殊不當也。

至于旅京外人方面。對于擠兌一事。誠不免有所誤會。聞外財兩部及銀行公會三處。已派專員。向各使館說明原因。請其勿為謠言所動。外人昨觀政府及銀行界之舉動。已為諒解。並有允為協助平息此事者。但發生風潮之第一日。外國新聞記者。已拍電將消息傳出。現列國對于我國財政。正在懷疑之間。不幸而發生此等謠風。未勉生一層小障碍。是誠令吾人不能不恨政黨之興風作浪耳。

關稅加徵問題之進步

關稅加徵二成問題。原為安格聯所提議。吾國銀行家因安有監督吾國財政之附加條件。故當時有反對之者。致安氏頗有反感。聞政府方面。與外交團方面。連日磋商之結果。似稍有進步。大致將此項辦法作為單行法。不得牽扯關稅自由權問題。並將此項辦法。至關稅自定之日撤銷。其對于軍費不得挪用此項收入。惟政費則認為用途正當者。可以提用至稽核問題。以銀行公會及稅務司之服職于中國者加入。不得參加該項機關以外之華洋員。至于此項關稅增加之數。一年有一千五百餘萬。其中以半額為內外債基金。徵聞政府之希望。將改二成為二成半。

馬鄰翼辭職未准

▲部員雖是罷工
▲部務儘可代理

教育部員罷工以來。已有四日。截至昨日止。前途仍是黑暗。今日乃馬鄰翼約定第一次發給薪俸之期。不知馬氏果能言行相顧否。聞該部部員是日午後三時。將在部中開會。討論進行事宜。計三日以來之公牘。均擱置無人過問。馬鄰翼見勢不好。日前已向府院提出辭呈。而徐總統及靳揆均主挽留。派員將辭呈送還。蓋以馬鄰翼富于忍耐性。六三以後。雖備受教育界之反對。竟可靦顏不去。厥後武昌高師學生來京請願。群集教部。馬雖不敢到部辦公。仍能悄然在歷史博物館代行部務。此種魄力。實屬不多可得。于前。本部部員罷工于後。仍非倚畀不可。但聞馬氏將暫行請假。得過且過。而該部部員則謂馬雖久不到部辦公。現辭職既未邀准。自應積極負責。不得以請假推諉。今日大會將討論及此云。

蒙古又有革命軍出現

▲目的在推翻活佛

中央昨接萬福麟司令來電。謂探報外蒙各處。現又發見革命軍。乃蒙古人與俄派所結合。圖推翻活佛者。此項蒙古人首領。多係蒙古學生出身。庫倫不久恐將復有紛擾現狀。活佛現已至電赤塔。請求救護云。

漢陽兵工廠又要止工

漢陽德縣。各處兵工廠。前因政府虧欠工薪然料費。原料九百餘萬元。致使不能開工。嗣經稍予接濟。維持現狀。然因現又兩月于茲。各廠未領工薪公費。日昨又電中央呼籲。工人以欠薪過鉅。不能支持。決意自十二月一日起。一律停止工作。所需之礦燃料索討積欠。亦甚急迫實難再行支持云云。

滇軍出發問題之解決

滇軍在桂共分三部。（一）楊益謙所部約七千人。即李烈鈞所統。由韶關入湖南往重慶。再由川經黔開駐湘省洪江。今開來桂林者。（一）胡若愚。（雲南人）所部。約三四千人。即因顧品珍欲解散之故。由滇入黔。由黔來桂攻入桂林。與沈鴻英接仗者。（一）李友勛（四川人）所部。即唐蓂賡向日之吹飛軍。約三四千人。由滇黔入桂。攻下賓克昭軍。入據柳州者。此三部兵皆不願顧品珍。而歸於唐蓂賡指揮之下。唐繼堯則以李烈鈞為總司令。以朱培德為總參謀。此滇軍在桂三部份之組織情形也。

楊益謙向與李協和不協。故滇軍韶關之役。李協和往始興。頗受楊益謙冷遇。楊則與莫榮新尚有條件。助餉離粵。李協和不得已遂歸往會楊氏。亦不能奏効。自楊部由洪江入桂。楊每懼朱培德將其兵。今當出發時。楊遂宣言回滇。並領銜電唐繼堯。蓋尚欲藉回滇為要挾餉項之計。李烈鈞深知楊之內容。毅然免去楊益謙職。而以唐繼堯最親信之朱培德為在桂滇總司令。同時升任楊部之王鈞胡思舜胡秀三團長為旅長。而改任楊益謙為參謀部參謀。朱已接任。楊益謙離開桂林。此楊部解決情形也。

胡若愚在桂林設政務處。任放知事。為廣西省長馬君武電責。失志政客及閑散軍官等以為胡若愚有隙可乘。羣往桂林說胡若愚。謂與其在外受外人氣。不如回滇。今胡若愚已開出桂林五十里。將桂林政務處取消。聞打消回滇之說。一致向湘出兵云。

李友勛向不以政客運動回滇之說為然。已對在柳之谷正倫等宣布態度。討吳出兵運動。政客等又欲從其部下着手。為李所知。故無從侵入。要之滇軍回滇說之起原。全由政客運動而起者也。

請看懷德縣三區分所巡官于廷彬禀
贓從犯勒索無辜之廣告

招商局圖南快輪准于舊歷七月二十五日（即禮拜四早）由營口開回烟台上海小[illegible]

高子陽聲明丟照作廢

花柳病 皮膚病專門
日站江之島町一四

金鶴香油

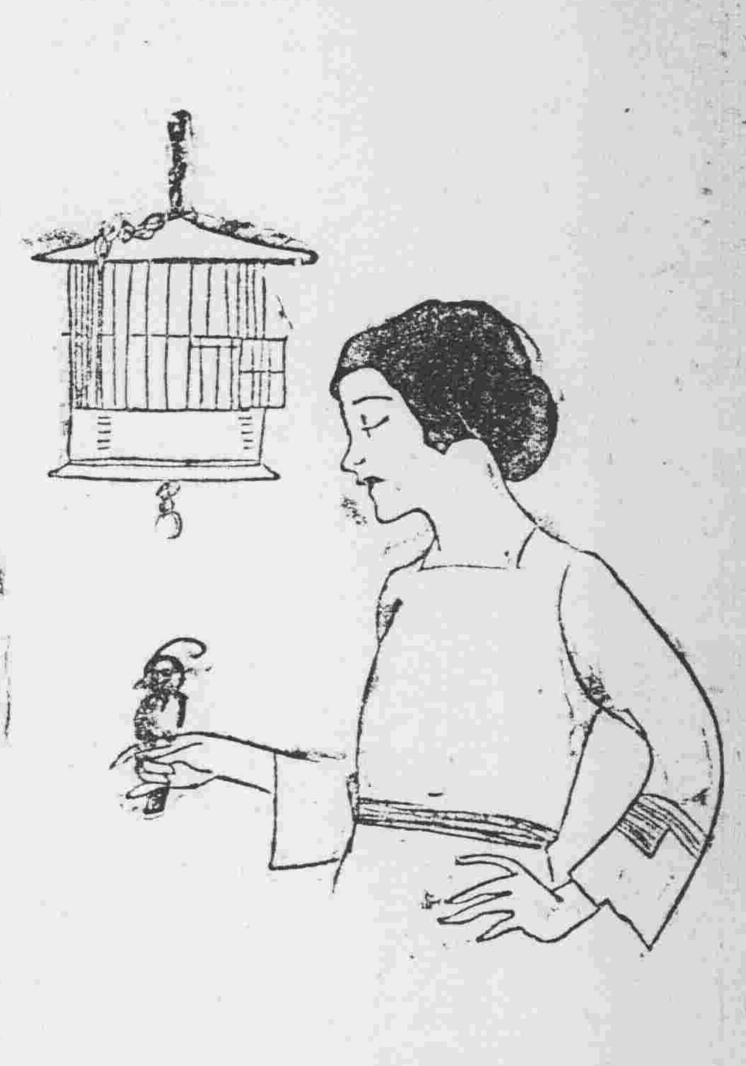

愛らしさよ

由美心中所選之金鶴化粧品內

金鶴椿油

現在貴夫人及令孃每稱香油必以金鶴香油爲推奬此故金鶴香油能淸髮熏香之質其一種魔力的光澤非本品則不能也

金鶴石鹼　金鶴椿油　金鶴紅白粉　金鶴花石鹼

本舖　野村外吉商店

滋養強壯藥 眼鏡印肝油

寒い人も弱い人も擧つて飲め
此よい肝油を最も良く効き一等飲み易し
到る處の藥店にあり

肝油

大阪道修町　伊藤千太郎商會

花柳注意

從來花柳之症其害實不可勝言倘誤投庸醫治療慣用輕粉倒提刦藥等法只求當時立愈不知毒氣內閉遂春復發徧身紅點毒攻上部髮際脫落二目失明咽喉破爛頭痛鼻沉耳內流濃鼻塌齒脫毒入于肺咳嗽氣短言語失音毒攻下部肛門生痔大便走血毒串入骨筋骨不遂痛疼難堪日輕夜重步履艱難餘毒不淨且必染妻絕嗣其種種劇烈之患筆難盡述然若醫治得法則毒患亦不難祛除淨絕本醫士有鑒于此深爲加意搜求研究至再專以應手奏效爲宗旨無論遠年近日一切花柳染毒或經他藥不效服藥無功者請到敝藥房新法調治輕者一星期全愈重者二星期除根永不再犯病好交錢以重信用特此廣佈代願患花柳者萬毋自悞也可

奉天省城大西門外

英美大藥房主人謹啓

後藤跌生

登錄商標

臺灣總督府專賣局方劑
朝鮮總督府法定消毒劑
消毒防臭劑

殺菌之力偉大防臭力之確實業蒙諸官廳試驗明瞭新此劑堪以自誇之優點也

後藤跌生各處有信用之藥房均行代售

川上運送店

辦理各種貨物之運搬及各地貨物之聯絡貨物

奉天官島町十四番地(貨物棧前)

㋕川上運送店　電話七八一番

寶榮公司

煤礦 煤炭　寶榮公司　奉天小西門中街　撫順廟喜樓一二番

煙煤　義昌號　奉天新市街

世界名酒 ヘルメスウヰスキー

多年貯藏熟製之
聲譽久著斯界之
嗜威斯克酒者請飲
黑爾美斯威斯克

特製圓瓶　方瓶

大阪東區安土町　壽原伊太郎

扶陽固本丸

命名　補品

此丸係補天氏大醫士新發明純採雄獸之腎牡禽之髓珠珀之英花之精用化學法提鍊修合爲丸有水火既濟之功陰陽相生之妙性質王道功效甚速誠不可思議屢蒙歐美各醫學博士批准故興市非牟利牛溲馬勃者實有霄壤之別無論老年少年所患陰虛陽痿久年不愈速服此丸俟其藥性達到時發錫遺困滋丹田陰陽鼓盪琴瑟調和復能壯筋骨補氣血添精銷髓返老還童如常服此劑雖夜禦數女精神不倦不愧扶陽之秘寶補身之良藥也。主治先天不足後天戕伐。命門火衰水火不濟。色慾過度腰膝酸軟。下元虛弱夢遺滑精。年老氣弱陽不舉。精寒早開陽萎短小。交媾不歡臨房畏縮。精竅不固交不耐久。腎精衰敗交不受孕。氣血兩虧耳鳴目眩。手淫過甚精敗陽痿。百體委靡精神恍惚。服法每服五丸每天早晚空肚用開白水送下價目每盒現大洋一元每打現大洋拾元。婦科聖藥月開此藥專治婦女身體虛弱面黃肌瘦精水不調臨期腹痛等症每盒現大洋二元○外埠函購各一律另加郵費

奉天大南門裡金銀庫胡同省長公署東首崔氏擷香爐藥房獨家出售

遺精聖藥 媧皇補天丹

精者人身性命之根源凡人未交媾之時其精蘊於血中及至交媾慾火動極周身流行之血至命門而方變爲精乃人身至寶何等愼重若有交媾之時忍精不泄或幼年悞犯手淫精竅不固甚至夢遺滑精臨房不舉舉而不堅或見色流精未交先洩或既交不久精薄精淸此外亦有勞心太過相火妄動以致遺精者本主人得祖傳神方有回天再造之功出神入化尤妙專治腎經衰敗各種遺精及以上諸症功能塡精補髓壯陽種子補先天之不足培後天之基礎雖白髮老翁多病男子服藥亦能復舉如或不信請連服一月隨至行房時自然腎關堅固久戰不洩且精厚如膠種玉可必本主人如出言欺人誓爲血動物○每瓶現大洋二圓每料五瓶現大洋八圓○另製遺精必愈膏藥按貼命門能攝精不洩每張現大洋七角總發行上海盆湯弄崔氏擷香爐○奉天大南門裏崔氏擷香爐全啓

化痔

痔瘡之種類甚繁有牝痔牡痔腸痔之分又有漏痔色痔血痔氣痔之別究其患痔之原大都濕熱下注醉飽行房陰虧熱甚房勞過度以致筋脉橫精氣脫泄成瘰成塊或癢或痛者爲痔膿血淋漓管長數寸或黃水紫血脫肛疼痛者爲漏本主人得家傳秘法虔製此丹無論新痔舊痔內痔外漏結核成管脫肛流血痛澈心肺速將此丹用白開水送服一丸每日三次縱使數十年極重極危之症連服一料包可斷根永不再發百試百驗每瓶現大洋一圓每料五瓶現大洋四圓另有雙料化痔丹功效尤速每兩瓶現大洋二圓八角每料六瓶現大洋七圓如日久成管另製包愈患痔去管膏雙料每瓶現洋二圓單料每瓶一圓內服外擦功力更速◎上海盆湯弄崔氏擷香爐◎奉天大南門裡金銀庫胡同擷香爐分行同啓

痰

咳由痰生痰消咳自止故止咳必先消痰此理人盡知之試問痰何以消最靈的消痰藥品係何種則人皆茫然矣倘體弱患咳多年消痰無法恐久咳成癆遂不惜金錢日謀消痰之藥凡流行海上及普通治痰者莫不購食其如服藥雖夥痰咳益甚咳愈甚則痰愈壅日廢飲而夜不眠神疲力乏骨瘦如柴癆象已形勢極可怖厥後購得崔氏䰅製半夏麵亟照仿單旦夕服之以覘其效驗孰意吞服未幾忽思睡睡醒咳止而思飲即痰亦不梗且續購半夏一打服未罄而痰若失由是咳竟止體亦健於今三年痰咳斂迹䰅製半夏可謂海內止咳消痰之無上聖品也爰述大畧以資介紹痰咳者○直隸警務處王品山謹啓○奉天城裡金銀庫胡同內省長公署東首路南擷香爐誌

價目每大盒現大洋二元四角 小盒現大洋一元兩角 每打現大洋十三元二角 小盒試服現大洋二角 批發格外從廉 外埠郵匯極便 郵票概作九五

營業課目

軍裝軍械　硬煤烟煤　羊毛皮件呢絨　包辦工程
各種機械　五穀雜貨　電氣機械器具
鐵道材料　海味肥料　瀛車並其材料　代理
五金雜貨　油類木料　焦炭硫黃黑鉛
銅鐵水管　道木洋火　棉花洋絲洋布　水火保險

株式會社 大倉組

總行　日本東京市京橋區銀座三○七

分行　北京 天津 營口 上海 九江 香港 安東 倫敦 紐育 漢口 西土呢 大連 本溪湖 總日本各地

奉天出張所　奉天十間房　電話五六五番

花柳 哈郎清血丸 良藥

原名 哈郎清血補身丸

梅毒淋毒下疳魚口諸症確實者哈郎清血丸第一

雖坊間多有賣藥而其効能無論何人苟染此症必須速服此哈郎清血丸勿爲他藥所惑

此藥專治

◎楊梅結毒 ◎魚口便毒 ◎疔瘡橫痃 ◎五淋白濁
◎尿道糜爛 ◎小便不通 ◎全身發疹 ◎頑毒入骨
◎關節疼痛 ◎眼花朦朧 ◎毛髮脫落 ◎痔瘡並發
◎咽喉疼痛 ◎聲音枯嗄 ◎鼻梁崩壞 ◎陽莖腐落

等一切難症若能服用此哈郎清血丸則將其病原之毒菌驅除根絕淨盡無有再發之虞實爲環球無比之靈藥也　近有售同名之假藥者賜顧諸君請認明順和堂大藥房字樣及骨牌之商標爲要各埠大藥房均有代售

藥價　大瓶大洋二元每打二十元小瓶大洋一元二角每打十二元

哈郎清血丸必有此商標謹防假冒

本舖　大阪淸水谷西之町　順和堂大藥房

梅毒　下疳　魚口　便毒　五淋

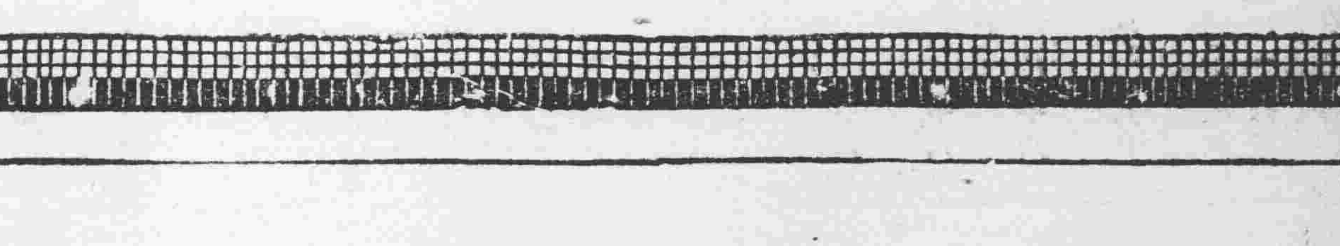

東三省新聞

▲奉　天▼

○張使提倡捐南征費

▲已徵得曹使同意

西南北伐之形勢日益緊急中央因餉械匱乏加以財政支絀忽留然頒發南征命令各軍索餉請械之電勢必紛至沓來故雖經各方面電請留會討伐令迄未實行張使以際此太平洋會議開幕我國存亡大有一髮千鈞之勢故特與曹巡閱使去電要求聯銜發起捐助南征費急謀大局之統一而爲我國參列太平洋代表之後盾並聞其所預定之捐助辦法太省捐助三萬或五萬中省二萬或三萬小省九千或一萬以便輕而易舉集腋成裘惟無論何省一經認定即須匯解中央不得少有遲延聞曹使業已覆電贊同不日當可由該二使聯銜發出通電云（喜）

○王總長定期返京

農商總長王迺斌此次回奉省其太夫人舉辦千秋一時賀客盈門大有朱履三千之概茲以內閣又復動搖未便久滯故定于二十二日乘京奉專車遄返京師云（喜）

又訊王農長以太夫人之壽辰已過因此紛繁辭以久羈昨王氏已向各機關答謝並由使署辭行定于二十日早車返京云（風）

○潘處長參觀飛机

奉天航空分處昨日駕機航空說者謂祝賀王太夫人壽辰已誌昨報茲據別聞爲京師航空處處長潘矩楹來奉磋商航空事務于十八日赴小邊門外航空分處參觀故劉張兩駕駛員駕機飛行以資演練而表歡迎（恢）

○張使派代表赴保

直魯豫巡閱使曹錕（十一日壽辰張使已派定副官長俞沐潭爲代表携帶禮物若干定于今日（十九）搭車前往云（宜）

○王代長注意市面

日來京津中交兩行惹起兌現問題奉天王代長恐市面受其影響前日特召集銀行及商會主要討論預防辦法聞其結果以東省中交兩行自前此整頓後準備充足雖同屬中交銀行毫無恐慌之足慮云

○令齊旅嚴防竄匪

混成第五旅齊旅長駐紮開源現在張使以吉江將舉行胡匪之大掃除匪竄窮途難保不越境南下是以令齊旅長畫定防線認眞杜截勿使此動彼竄至令漏網云

○廿八師餉糈問題

熱河汲都統將奉軍二十八師全部帶熱分駐各要區其餉糈須仰給中央成中央既就地自籌奉天不再發給惟中央對熱軍餉令姜都統代墊至十八箇月之久今中央財政益形匱乏該軍餉糈無從籌措況汲氏接任以對于該軍之善後辦法會約分配欠餉三百萬是欵由奉天張使代爲籌墊云

○郭鎭守電告接任

混成第十旅旅長郭恩臻經張使委任爲濱江鎭守使于日前稟辭赴吉日昨稟陳張使巳于本月十五日上午十鐘接任與前任高鎭守使交代接收清楚云（江）

○令官吏取具煙結

張使以政府禁煙命令甚爲嚴緊而東三省吸食販運播種者猶未斷絕遂飭令各屬文武官吏取具不吸鴉片之安保如有發覺既將該犯並保人一同罰辦云（江）

○將試驗鹵獲俄砲

在長沒收俄黨大小鋼鐵砲二十餘尊于日前運輸來奉均停放在軍械廠茲聞張使定于二十四日率領僚屬親往試驗以覘其是否合用云（恢）

○督練處設立地點

張使擬設立督練處訓練三省軍隊定明年春季實行開辦設立地點已定在長春南嶺地方舊日第三鎭駐紮之兵營云（洪）

○騎兵團發給新馬

張使以騎兵團此次在黑山一帶勦匪三月之久所乘馬匹疲憊難用茲于日昨將新近由蒙地購來之大宗馬撥去七十餘匹分發該團兵士換領惟須將馬售出籍資代價云（恢）

○奉議員局促不安

奉省選出參衆二院議員本想及早登台以便活動並料各省因意見不合竟不一致以致新會成立無期各該員等以運動當選耗費傾家蕩產若或會不能成立行將綸命現在分向各省函求速行選舉以便新新國會早日告成云（恢）

○檢察官調查回省

高等廳前派地方廳檢察官曹鵬飛前往北河興京鳳城本溪輝順各縣調查監獄曹檢察官巳將各縣調查完竣于日昨回省當將調查情形呈報高等廳云（古）

○派員催繳清賦欵

瀋陽縣趙知事以北路清賦欵項經派員催繳完繳者雖屬不少拖欠者尙居多數昨特派調查員于世財王景德二人往北路各鄉分頭催繳業于日昨出發云（古）

○呈請增設鎭守使

張使以奉省東面瀋陽胡匪充斥鎭守使所轄區域有鞭長莫及之勢擬在遼陽錦縣增設二鎭守使以資鎭攝聞已將計劃開具呈請中央核辦不知能否准如所請耳（古）

○電告司令部地點

奉天第七混成旅李景林旅長日前奉命率領全部赴哈爾濱一帶勦匪迭誌本報茲聞當道昨接該旅長來電略云職部設旅部于阿什河和順號院內司部騎兵設在大興昌院內步兵設在會昌號院內特此電聞張使接後即行電任該旅長爲勦匪副司令並電請中央正式任命云（喜）

○派員招待蒙代表

內蒙各旗特派代表三十餘人來奉晉謁張使懇求某項事宜張使除派員接見外並派諮議翠王代爲招待云（喜）

○第二旅南征消息

奉軍第二旅旅長鄭殿任十七日早車由京來奉當即晉謁張使不知內何要公于是晚返京據軍界人云因南省軍事緊急該旅將奉命南下故該旅長叙々往來云（風）

○教育廳召集會議

教育廳謝廳長昨日（十八日）下午三時在署開會召集省城師範中小各學校校長討論教育進行方法及取締不規則之學生諸事宜直至五時許始行散會云（古）

○委任伊蘭鎭守使

伊蘭鎭守使誠明調充吉長鎭守使後該缺虛懸已久係督軍以該缺關係重要特委任第六混成旅長劉香九兼充云（連）

○錦朝路之前途觀

京奉支線之錦朝鐵路（錦州朝陽間）敷設資金大部出于京奉路局自今春興工日下早經修成九十華里修抵義州本月初間開車每列貨車連結三等客車各一輛每日開行一次成績甚爲良好迄明年即當修至朝陽間全部開通該路敷設之主要目的一爲搬運禾甸炭坑（京奉路局經營）之煤炭一爲謀通熱之便利將來延長于東部內蒙以之開發蒙地物資亦非不在計劃間也又日本前在運輸新邱炭坑石炭曾請敷設鐵道中國反對其議茲由路告成新邱炭亦自有出路而鐵道之將來尙甚有望也又俟本鐵路築成復于連山灣築港計畫之促進亦定與有力云

○聲謝航空保護

駐京日使小幡氏以二灤長春間之航空現巳畢事中國側之官吏皆能以好意的保護特申謝張使遂將申謝之好意通知各機關（旭）

○軍人阻撓淸丈

軍人干涉司法巳成慣例不圖近今變本加厲干涉丈即盤山縣屬之清丈巳被該處奸民勾引某師連長孟某出而阻撓以致未能行繩云（旭）

○常檢長報告查竣

高等審判廳鑑長單豫升局長爲整頓司法淸理案件特派常龍縣地方檢察長常斑前往東豐西安等十餘縣調查現在査竣于十八日報告云（宜）

○鄉校將進城參觀

瀋陽勸學所趙所長爲擬召集四鄉教員進城參觀省立各小學以資借鏡乃以時間無暇往返恐誤學業現巳規定新法令各校變通星期以星期之餘暇晉城由所派人導引赴各校觀摩免誤功課約計各路于本月終即當陸續到來云

○唐局長公畢返京

京奉鐵路局長唐文高日前因整理該路事宜由京來奉茲巳藏事于日昨乘京奉早車返京云（喜）

○令防不逞鮮人

張巡閱使查東邊柳河輯安一帶地有不逞鮮人時越國境潛入各該縣勾串胡匪意圖擾亂故特令東邊鎭守使湯玉麟嚴行防範以免惹起中日國交上之重大問題云（喜）

○通令設立棲流所

王代省長以際此嚴冬一般無衣無食之乞丐如不設法安置強壯者勢必流爲盜匪老弱者勢必轉於溝壑以特通令遼瀋東邊洮昌三道尹轉飭所屬各縣知事查照成例設立貧民棲流所以免凍餒而靖地面云（喜）

○稅捐局委員記過

省城稅捐局委員實某調查各縣分卡照規章偷漏勤務二次昨被齊局長查知當記過一次以示懲戒而儆效尤云

○奬勵練習檢驗吏

瀋陽地方檢察廳練習檢驗吏所作新學品兼優作事謹慎久爲長官所器重茲聞檢察長邱廷樂以該吏如此優良若不設法保奬難期努力進行是以早請上峰准予酌加月薪以資鼓勵（恢）

○韓寶春赴錦祝嘏

督軍署副官韓寶春日昨（十八日）携帶金壽字及壽聯等物前往錦縣代表張使祝賀汲都統之母之壽辰二三日即當旋返云（宜）

○籌設物產公司

現有美國資本家擬聯絡華人中國商業物產公司并巳呈請公署立案一俟批准即行開辦其地址已租定舊日殖邊銀行云（宜）

▲長　春▼

○十字會改組近訊

本埠中國紅十字分會從前搗亂各情屢誌報端茲經熱心會務協力改組業巳就緒據該分會發出公函略謂本分會組設伊始選材維艱痛從李紹純等舞弊于內鄒孟先等招搖於外現經查明實據均行革職除名但會中負責務甚重遺缺不便久懸今乃遴選妥當會員補充二額以資任事而專責成即以正會員李向陽補充副理事長張袖東仍充顧問兼文牘長劉兆基仍充顧問范兆榮陞充總幹事于文啓補充第一部理事孫國棟補充第二部理事張潛初李振山已改充調查員王文啓兼充會計科員王逸樵補充庶務科員張文役補充文牘科員白雲鵬改充募捐科員顧洗塵仍定衛生科員汪德誠補充醫務科員兼製藥科員張潛初兼充司藥科員楊蔭堂補充書記賈峰林士俊亭皆充幹事員曹永昇補充收發員醫院正副理事長兼之李振山兼男看護長項文玉兼女看護長餘職臨時選委本分會鑑于事之覆特加慎重辦法凡屬重要職員均具殷實商舖連環保結以防意外並邀集地方重要紳者熱心慈善者推選協議事員十二人並議事員內推選正副議長二人另舉資產監查二人復聘顧問八人諸請十人互相監察扶助庶免滋生多端巳將革補選聘各職表函准北京紅十字總會暨上總辦事處轉報各部備案

○胡匪劫財又傷人

頭道溝吉野町五號地日商田森宮吉所設之信仙堂藥房日前突有胡匪闖入室內搶去提包一個內有金票二百餘元併將田之妻以刀刺死一兩歲之幼孩亦被軋傷命在旦夕現經日本警務署檢驗明悉嚴緝兇犯能否獲弋殊未可知

▲吉　林▼

○閻局長撤任原因

省城西關木稅局局長閻榮光氏氏（伊通人）被撤一節會誌昨報茲據確實消息閻氏此次之被撤內其所屬稽查某于夏間舞弊被覺私逃及聚賭接任舊案電提于日前傳見令閻氏代同財廳人員井請警察二人至該稽查家傳訊至則已跑多時矣及返廳後廳長怒其早不追究遂被撤差云

○吉長路招收學警

吉長鐵路警察教練所第七期學警已均畢業第八期仍行續辦所有學警除由該路長警揀選入所一習外尙缺額十餘名特行招募凡願習學者于月之十七日以前到該路局警務課塡具志願書及舖保並四寸像片一枚于廿九日上午十時到所聽候試驗定期入所云

○令注意冬令稅收

閻政廳人云日昨榮廳長以吉省稅務冬令爲佳糧豆貨物往來頻繁最易發生舞弊之事故特令知各縣稅捐徵收局局長嚴行注意以免員司舞弊損失國家收入云

○令磐石收銷私帖

省署據調員報稱磐石縣全境尙有未經收回私帖三萬九千二百一十三吊委因在外流點日久或被水濕或被火焚以致迄未收竣實情王代省長以該縣未收私帖種種原因以致消滅究不能認爲淨盡仍責成該縣嚴飭原出帖各商號尅日收銷限期作廢以整圜法而肅商云

○警廳治安計畫

省會警察廳長鍾轁氏近以省城自諸昌發生後杯蛇市虎人民惴惴不安深恐匪徒乘機滋擾迭以時屆初冬冬防尤關緊要亟宜預爲計畫以免臨事無措特令各區署長督飭所屬巡官長警對于轄境勤加梭巡而于所居住客更須詳加盤查以防奸宄潛踪其有無故造謠者併得切實査禁以靜閭閻而保治安云

○整頓林業公司

松花林業公司爲吉林純粹華商營業開辦以來因用人失當經營不善歷年虧賠茲永衡官銀錢號以股東關係將該公司內容力加整頓派員均委相當人員充任並增加資本擴充營業將官銀號所有之黃花松茵子四合川等號林務劃歸該公司採伐至欵項之內欠外欠與山裏積存之木均行接理以圖營業發展而挽林權云

○華洋審判所近訊

吉林縣設華洋訴訟審判所一節茲探悉該所即設于縣署所有審判由候審室正在設備並委充長春縣選舉務所所長濮江縣縣知事董斗垣爲承審員外尙有繙譯及職員不久亦行接委關于該所事宜正在籌備進行云

○女校之風潮

▲女師挽留韓學監　▲女中不舍王主任

教育廳近將省立女子師範學校學監兼教務長韓予衡女士調委爲女中學主任遺缺有委前報攻走之任雪航接充女師全體學生聞之大譁一面且稟請教育廳收回成命一面預備拒絕任雪航捲土重來而女中因王主任千難南調委省立女師校長全體學生極端否認並非拒委之新主任韓女士實不舍王主任之去校則此先派代表四人謁見教育廳長挽留王主任未蒙邀允日前十八日復全體整隊赴教育廳請收回成命由熊科長接見不得要領女中已實行罷課而女師亦有宣言如果韓學監轉充別職以任雪航接充亦全體罷課以爲抵制云

○組織儲蓄公會

省紳李選ヽ楊復珊諸君爲增進地方人士之儲蓄心及活動各方面之需用起見擬組織地方股份有限儲蓄公會專營放業貸欵存欵日前曾邀集商紳在嶺南飯店發起此事頗得各紳商之贊助現正在進行中

▲營　口▼

○兩要人聯袂赴省

東三省鹽運使程文選本埠警察廳長劉次搖因農商部王總長太夫人壽辰之期在邇特于前日由營搭乘南滿車聯袂晉省慶賀以盡寅誼并謁見上峰請示要公約于三二日內即行返營云

○調查各鄉農地冊

縣知事陳君近查各鄉農戶地冊多有以多報少希圖隱漏者致畝捐收入減少地方畝捐係供警學經費一經偸漏經費短絀何由彌補故昨特諭令經徵處派員下鄉認眞調查農戶地冊以資覈實云

○警察更換皮制服

警察人員向係按季更換制服衣重儀式而壯觀瞻茲者時屆冬令天氣漸寒綿衣不能禦寒警察廳長特由省領皮制服數百套于日昨發交各警署警士一律更換各警士煥然一新頗壯觀瞻云

○官鹽改用車運

駐營吉黑採運局採運官鹽夏秋兩季向由後雇用輪船北運茲聞該局王局長現以時屆小雪遼河封凍在邇特飭令轉運人員停止輪運所有鹽斤皆由營盤裝車轉運以資便利云

▲大　連▼

○智識研究會成立

本埠双泉福錢莊主人安承生氏近特組織智識研究會專講商法及商人新智識會所在該號三層樓上現已成立每日入會者頗不乏人云

▲哈爾濱▼

○吳督軍昨日離哈

孫吳二督來哈會議勦匪事宜業在道尹公署開會數次已將各路軍隊分配完善軍署公務吃緊不便久留已定于明日專車去哈返省聞孫督亦擬不日去哈云

○高鎭使改委顧問

濱江鎭守使高鳳城業已撤換遺缺由郭仙洲接充茲據確悉係督念其充差數年旋即委充吉林督軍署高等顧問兼省署諮議云

○于局長辭職近訊

道外十四道街松北市政局局長于俶甫接事以來轉瞬數月市政毫無起色近以總會辦籌進行頗覺棘手故趁吳督來哈當面請辭職能否成諸事實姑誌之以覘其後

○中東車改訂時間　哈七

東省鐵路沃局長擬將所有各綫行車時刻另行改訂曾見昨報茲將自哈埠開車時間及列車回次如下（甲）哈長綫一第二次郵務快車上午一點二第五次客車上午九點三十五分三第二十一次混合列車上午十點十五分（乙）哈綏綫一第四次郵務快車上午九點零五分二第六次客貨合車下午十點十五分（丙）哈滿綫第三次郵務快車下午三點四十五分　哈五

○礮兵連實地演習

東三省巡閱使衛隊旅砲兵連預備演習已誌報端茲日昨該連長白文濤帶同士兵武裝操演步伐整齊紀律嚴明又有英風凜凜概以致香房上下號甲家溝何家溝一帶觀者如堵云

○仲介輸入德貨

▲哈市德商人之大計畫

大戰以後德國商人自各方面入哈爾濱市謀德國商權之擴張該德商人中較有力者不無一二最近有舊日德國赤十字社代表某氏執仲介業開始德國商品之賣入其交易方法該德人自設德貨代理店管理人以轉向華日俄等國商人擬訂貨物訂貨者如有商業會舘或領事舘之保證彼則代辦訂貨等種種手續可在大連交貨定錢等項不須交納惟至月終將貨欵交付即可彼此代理之貨物爲鐵器玻璃製品陶磁器鐘表化粧品類數日後正擬即爲大規模之進行云

○特區警務之悲觀

特別區警察欵項拮据屢誌報端近聞管理處金處長曾向鐵路公司及當事會借討接濟欵項兩方面復仍無辦法究竟何故不發尙屬疑問並聞金處長前向北京內務部商撥之欵亦未正式允許是以該處人員頗有五日京兆之心云

○海關幫辦調申江

秦家崗哈爾濱海關稅務幫辦英人繆古赫威氏頃奉上海總稅務司之電令即赴滬助理繆氏於昨日早車由哈南下中外各官員往站恭送者頗不乏人

○剿匪部啓用關防

吉黑兩省剿匪總司令設在道裡石頭道街已見報端茲於日昨刻木質關防敬謹於十五號啓用文曰駐哈吉黑兩省勦匪總司令部之關防並函知各處查照云

○探訪局添募探兵

濱江特別區探訪局局長鑒于冬防吃緊俄黨胡匪時常竄擾非差多數探兵巡查無以保安寧故定招探兵二十名其招募簡章（一）熟習地勢兼通俄語者（二）身体魁偉善用手槍者（三）粗通文字素無疾病者（四）膽大心細語言清楚者（五）報名日期自本月十五號起至月底止云

▲西　安▼

○鄭知事注重車捐

西安縣公欵局主任命作聲前從財政廳請領大小車牌二千餘片按章放給各車戶令其更換以重捐欵在案惟今歲雨雪稍勤各農戶近城售賣糧草者仍往歲遲延公欵局車牌積存尙夥昨經鄭韻泉知事與警察所長駱滌卿保甲辦事自陳自明及金丰任會議分令各鄉區之警察巡官保甲長保長等在鄉間分知各車戶認領換車牌莫稍內循觀望自干處罰收期捐欵收入云

▲義　縣▼

○校長與學董得奬

本邑北區清河門高等小學校校長寗灼華與董廣香閤劉世卿等三人學品兼優素孚衆望辦理學務多年頗有成績久爲上峰所嘉許茲于月之五號蒙教育部頒下金質奬章三份寗盧劉三君各受其一以資鼓勵云

▲柳　河▼

○教育得人

縣屬碗口溝第三國民學校校長李冠卿學品兼優人極老練對于管理教授無不合法兼賴教員張子明性格穩練學業優良凡關講解教授均能力求眞相倘李張二君設能久任是職則兩級青年之前途必大有希望若非教育得人曷克臻此

○電局續訊

本邑設立電報局已誌前報茲聞係各機關因遇急事由郵局代轉多有不便故願助當年經費懇請設立分局經電報總局允准派王繼香局長來柳設立以便商民該局長曾在綏局充任該職對于電政頗稱熟手於柳邑各機

○組織冬防

駐柳營編陸軍第五混成旅騎兵一營王裕寬營長非因柳邑邊陲時屆冬防雖有騎兵一連每過出發不敷配防茲將前在樣子哨駐防第四連調至柳河城內補助冬防以厚兵力而寒匪膽云

○委員盡職

本邑稅捐徵收委員王化岐對于稅務頗爲注意因冬季來往之雜貨糧車甚多道路崎嶇最易偸漏雖有巡差猶然舞弊特親自四出巡視以重稅務聞者咸謂委員盡職云

▲農　安▼

○警察改編誌

農安新任警察所長張階平蒞任伊始即擬化散爲整頓法良意美欵項亦未超出預算經縣知事及各紳贊成改編方法內胡匪四起不得不化散爲整以厚兵力而勦捕故將警察分爲二部步警皆屬行政專司行政範圍馬警統爲司法警察專事緝捕其已將四七九十一四區歸併數馬警三十名將其先該四區分所長巡官改爲正副隊長現移駐各要地如有匪警以協勦其一二三五六八十七區除城一區步警七十名日餘每區皆步警十五名仍駐原防并向財務處主任梁星垣核商添購槍彈若干定作警服二百套（仿照陸軍）刻下槍械整齊衣履一新較前大有霄壤之別云

▲阿什河▼

○呈報擊匪情形

邑保衛團練處日昨接到第三分隊長馬裕德呈報擊匪情形畧謂月之九號本分隊四棚士日荆萬福率兵士十餘人在六甲紅興嶺一帶巡邏遇見著名匪首五圓王混世龍支隊多人遂開槍轟擊將匪當時擊斃一名並獲有賊馬一匹槍械三枝餘匪即時遠颺所有擊匪情及死斃槍械馬匹理合呈報云

▲五　常▼

○團長對調

五常駐防陸軍獨立團長任榮廷昨奉吉督飭令與陸軍第一旅一團長于仙舟對調是以任團長接奉公文即將經手辦理清楚于今早赴任並有本團[illegible]團長當歡迎云[illegible]不日到五常其軍隊當更有一番起色云

▲黑龍江▼

○省城內又出搶案

省內各背街小商號及快馬車常有被搶打傷之事茲有迎賓小舘拐角小舖于十一月十二日晚七鐘被人搶去江帖八百餘吊紙煙二十餘盒而行逃竄該商報警追緝出警派警四出及陸軍挨大街小巷搜查迄未弋獲現正在秘密訪査中能否破案尙未可知

▲同　賓▼

○知事勤政

新任縣知事李興唐下車伊始即以整頓庶政勤聽訟案爲巳任茲該知事到任未及匝月將張前任移交之訟案六十餘起并收一百餘案一併訊結毫無積壓之弊所斷之案均各悅服并無怨聲知事如此可謂小民福星云

○團總違法

本縣第四鄉團團丁張祥去歲六月間被土匪刦殺兇犯迄今拏獲已經縣案訊令今歲張祥之弟張德特在九團充差捏控伊兄張祥係爲青叉所害經該團總吳俊卿帶隊捉獲嚴刑逼供閤屯以馬某素無不法行爲聯名具保該團總乃索現洋四百元始允釋放未識有管理責者亦有所聞否姑誌所聞如是

▲青　岡▼

○區官委定

興化鎭九區區官齊子青呈請長假已誌前報遞遺區官一席經齊薦委派前禎祥鎭三區區官王子珍接充諒王君此次復充區官當有力改前愆之決心不使前區官專美于前也姑誌之以觀其後

○督辦來綏

東省鐵路督辦宋小濂近爲視查沿線各站有于三二日來綏之說以故警察傳諭商民打掃通衢積雪以免爲所申斥云

▲財政廳批示

批　示

原具呈人葛德安李萬選　呈請報領髑顯縣大照敬謀取銷繳恩查辦由

呈悉查該民等所領荒照與吳廣泰等原報山荒均據海城縣查明確係同一地點該民等報領在後當即取具該民等與吳廣泰等三張切結一紙呈准註銷該民等照在案該民等當時既然異議出具甘結事後何得妄瀆所請飭奮勿還遺照三處應不准行此批

冠蓋往來

▲坂西中將（北京政府顧問）十八日晚由安奉綫來奉即赴京

▲李景林氏（第七混成旅長）十八日晚由哈爾濱回奉即晚赴京

▲鮑德山氏（第一混成旅長）十八日晚由京來奉

▲蔡士恩氏（前濱江道尹）十八日晚由奉赴哈爾濱

▲蕭方駿氏（農商總辦）馬德恩氏（勸業廠會辦）黃燕鶴氏（農林廠司長）十八日晚回京

▲松井參謀（海參威派遣日軍參謀）十八日由連埠來奉

新潮飛沫

文明社會的男女關係

（日本山川菊榮著）（續）

又在米耶哈南德的馬耶曼加甲等種族中有一種習慣男子于結婚後移住妻家但是如果父付賠償金即可將妻帶回自己的家沙誤伯西的巴里耶族父親出用家畜來換兒童否則兒童屬于母方阿非利加的巴顯族母親有質其子的權利但須與父商量阿顯梨海岸的阿喀德阿人中母親也能質其子父則有讓子的權利這些並不足奇的風俗以看做承認父權的第一步無論什麼形式購求妻而給以身價即是女權衰滅的明證！于是婦女一變而爲男子的所有品總而言之男子對于妻子的主權完全依買賣制度而確立這件事是千確萬確的這就是說男性的勝利決不是男子肉體優越的結果只是經濟的優越的結果女子一旦甘于出賣自己的性剎那間富于自由獨立的光榮的過去歷史遂轉而陷于墮落屈服的深淵！婦女的毀失人權被人征服自此而成女子商化品最惹人注目的就是賣淫制度這個制度與對于婦女之强求貞操共其起原共其盛衰同是男性支配的必然的結果女子失去支配自己心身之力—即經濟的獨立時可採用的方法不外兩途即賣性嗎？還是賣勞力嗎？可是在女子的勞力沒有像今日這樣重大和需要的時代多數女子遂以賣淫爲唯一的生活方法這是不得已的事倘于是這些女子永久的也罷一時的也罷只是賣性以保其生活之安全

又對于女子強求貞操的結果男女間的自由交際自然的戀愛就不能求諸良家的婦女了男子除自巳的妻妾以外既不能和異性交通以滿足男子這種慾望此所以賣淫制度日臻隆盛

所以賣淫是對於女子課以一夫制的代償即是由補足一夫制的結果所生的社會的不平而產出的兩者間橫着一個不可斷的因果關係這句話說代母系制度而興的父系制度他所帶來的男女結合的形式說來說去只有兩大種一種是可以叫做永久的買賣結婚的一夫多妻和一夫一婦制（其實在女子是一夫制在男子是雜婚制）一種就是可以叫做一時的買賣結婚的賣淫

從原始圖畫進而成象形文字以迄于今日那球上大部分採用的結婚制度外這兩種（未完）

各市

奉天糧行市（十一月十九日）

大豆　小豆　高粱　包米　粳米　小麥 [illegible]

二元九角　二元二角　一元七角　一元八角　一元四角 [illegible]　二元二角五分

奉天金銀行市

金票　鈔票　大洋票　小洋票 [illegible]

現銀　每兩換小洋票二元一角五分

金　每兩換小洋票六十三元

足銀　每兩換小洋票六十二元五角

外幣　一元六角六分 [illegible]

東三省官銀號匯對行

上海匯現銀六錢

上海匯大洋四十八元五角

大連電報

金銀現物　全十三日限　一四元〇〇

開原取引所

大豆一月十五日限寄　一六八三〇（四車）　後場　一六七五　二二車　（十一月十七日）

天氣

奉天本日　南又西風晴

神皋雜俎（本欄歡迎投稿）

小說

儷西亞郡主傳（三〇五）

儒門譯述 禁止轉載

第十七章

此時提洛見葛勞克斯不錯眼珠的看着他。早打拔腿要跑。卻也怪他的兩條腿。恰似釘在地下一般有千鈞之重。百般的也抬不起。此時提洛儼然變成一個化石的人兒。他的生命。已然收縮了。旁邊站着的皇帝，廷臣，群衆，以及一切物事。似乎都消滅了。眼中只有一片漆黑可恐之寂寞。圍繞着他。他的眼中什麼都看不見了。惟有葛勞克斯一双眼睛。很激烈的瞪着他。好似一位嚴酷的裁判官。在那里審判他。此時葛勞克斯仍是目不轉睛。在火柱上。低着頭往下凝視提洛。在旁邊的人們。見他二人如此情形。已然猜透他二人中間必然有什麼秘密的關係。這時提洛的面容。益覺悽惶了。也顧不得衆人嘲笑他。此時的苦痛。比火裡被燒的人。還要加倍。只見他擺脫了半天。忽然一跪在葛勞克斯的面前。一跪禮拜。一邊顫顫巍巍的叫道。

「葛勞克斯先生。請依基督之名。赦我吧！」

此時四外寂靜極矣。許多觀客沒有一個不股慄抖的。衆人的眼睛。不知不覺。都往葛勞克斯那里看去。只見這老人。在柱子上微微點了點頭。作唱聲說道。

「提洛，我赦你了。」

提洛見說。把臉幾乎挨在地下。野獸一般。咆哮起來。只見他不住用手抓地上的砂土。腦袋也不住左右亂搖。這時那根柱子上的火。益發着的旺了。葛勞克斯的胸膛，頭部。都被火燄捲住。頭上那頂花冠。已然焚了。忽見提洛由地上跳起來。他的顏面。已不似方才那等惶恐。完全成了兩個人。眼睛裏也發出特別的光輝。是平日看不見的。他額角的皺紋。已被喜悅佈展開了。分離的。他不過是個奸猾的希臘人。如今卻儼然成了一個得道高僧模樣。大衆見他這個模樣。也都很奇怪的說。

「這人不是瘋了？」說話時。只見提洛舉起右手。用極大的聲音。向衆市民道。

「喂喂。羅馬之市民啊！我如今敢殺誓。被殺的基督教徒。沒一個有罪的。你們要看放火的犯人麼……」他說到這里。便用手一指。奈羅。已驚得石頭人一般了。皇帝，群臣見了。于寂靜之中。用手指着奈羅。此時人都一般的市民。誰不欲看看提洛。只聽一片喧譁。那些市民早都擁了上來。內中也有喊『拳！拳！拳！』的。也有喊『紅鬍子弑母賊！放火者』的。當下亂成一團。在這一片騷擾聲中。有許多火柱。已然都燒倒了。只見火花四濺。餘烟縷縷。到處都是。而人民之狂亂。亦愈加甚。只見有一群市民。執了提洛。向庭園僻靜處去了。（未完）

談叢

▲神聖愛情（厲啟投稿）

本埠某女學校肄業學生繆女士。學優品正。性行淑善。才比蘇蔡。年方二九。誠女界中之翹楚也。家中有母及姊。姊則同校讀書。朝出暮歸。母女三人。相依爲命。而繆母視女士如掌珠也。欲于女士擇婿一事。尤爲慎重。而近年來。老人之暗地選擇。已煞費苦心。但于選之過苛。又因我國舊習。首重財勢。欲求人才與財勢兼全。實不易選。故東床久虛。佳婿尚未得也。惟女士以受新教育。深恨我國舊習尊重門第之非。欲自己亦留心佳士。欲爲自由之結婚。以期終身之歡愛。庶逃夫權臨下之範圍。及遇人不淑之凌暴。蓋苦心積思。非一日也。適有中學學生李某。品端學純。性格篤厚。雖新學之份子。毫無輕浮之習氣。年逾志學。才高依馬。與女士因有葭莩親。故常相往還。以淑女而遇佳士。未免興標梅之思。佳士而遇淑女。應亦萌好逑之想。但情芽發於初逢。而愛戀亦遂增于逐日。久之愛情愈深。思潮愈長。初則双方皆覩於齒。彼此僅露眉目之愛。繼則紅潮滿臉。音乾齡吐愛衷。情特既訴于花陰。而婚盟亦私訂于秘室。從此往返雖疎。而愛情卻甚有增無減。蓋非話貽明白。曾具生死不二之誓。並非如世上浪愛男兒。與浮情女子。奢言愛情。朝約夕違者可比。獨是好事多魔。痴願難償。花開雖屬自由。而愛護偏多挑釁。緣彼二人愛戀之日。正宵鮮關心。情苗固是日長。而魔鬼繆母默中選婿之時。夫全生非不足入繆母之眼。所不慊于心者。只財勢二字上。未佔充分之力。以此之故。繆母雖明知愛女心有所屬。亦不願如玉之女。匹以寒士。況以富愛富賓憎貧賤。本今日女界之惡習。如能選一財勢之人。固亦能易女士之心。決不至因此生出變故。終于分許與北關某財主家。及行聘有日。女士方始聞知。不啻萬刺紛集于心中。烈火暴燃于五內。但親命難違。成約難破。晝夜思維。曾少兩全之策。蓋除一死以酬知已之情人外。別無他術。只明情種亦世。不求償願于今生。先投幽府。歡。許愛侶于他日。主意既定。毒酖乃吞。以如玉如冰之美人。竟從白璧。若非有如海如山之情腸俠骨。烈胆節操。能不被財勢而轉化乎。其情可悲。其死可敬。及其死之次日。全生前往。至則情人不見。紅棺隱仵。及詢家人。方知意中人。已飲鴆身死。性耗一聞。悲徹五中。當郎急步歸家。精明頓失常況。蓋如黛玉聞寶玉與寶釵結婚。舉動言語，皆不知所措矣。對其家人。僅言余（全生自稱）一定出家。不能苟活于人間。以負知己之心。終日悲淚。喜樂時發時止。及經其父母百詞開解。精神稍復。獨是立志已成。焉能轉變。卒于七月間。乘家人不備。潛行逃出。遍詢數月。方聞彼已入長白山。易服爲僧矣。現其家人尚擬往找。不知其能否歸來。第綜思男女之情。皆係于至誠。毫無偽飾。雖皆婚命之愆。以較當今虛偽造作之浮浪男女。實具天淵之別。此小我國男女界中。別開生面之純摯無僞。真愛情之結果也。非深悉此中者。謂女士與全生。雖愛戀實苟且之事。即至死之日。仍是至潔冰清。完全無缺之烈女子也。嗚呼悲哉。此誠我國不良之社會。不良之家庭。逼迫之使然。嗚呼痛矣。既悲彼男女之志。又悲我國不良之家庭。其死于斯道者女士一人哉。其至何日以勵此惡習耶。予禱祝求之。茲因聞悉此事。不忍湮沒烈女俠男之心腸。故表而出之。以儆我腐敗家庭之專制。

諧文

▲戲擬大辮致張胡子書（瘦 四）

仿李白與韓荊州書

勛聞武人政客相聚而言曰。生若不用封萬戶侯。但願一識張胡帥。何欲援特任官。但須運動張胡帥。何令人之奔走。一至于此。豈不以金剛之威。作怒目之努。使總統內閣。奉命而承之。一雷拍出。則大效立生。所以鼠竊狗盜之徒。皆欲運動赦于大帥。大帥不以富貴而驕之。罪犯而忽之。則瀛水之瓶有大辮。使勳得衛塞而出。即其例焉。勳聖賤卒。民國督軍。數賊出風頭負嶇蚌埠。七年謀復辟。赶走宋卿。雖年已近六旬。而腦筋單簡。爲政客文人相與利用。此時靈心跡。安敢不盡于大帥哉。大帥智識佯神明。發威動中外。言如箸籙。屁若雷霆。亦蒙電邀特赦。不以蛙由見輕。然寵之以經略。加之以司令。雖如此。未見實行。今政府以大帥爲政治之司命。黜陟之權衡。一經特保。便作高官。而今大帥何惜秘書百字之文。不爲勛速電力爭。遊揚官耶。昔段干木爲總理。求下臺。則力拓地盤。既下臺。又謀系統。鯤魚在保定。甄拔至十餘人。或爲督軍巡閱。先後輝夫。而大帥亦思澎湃勢力。南至揚子江。中間或謀聯王請按鄂。驅湘。圖蜀。諸舉或爲內訌所羈。或爲直吳所阻。勛此感激。知帥謀發展于東南之腹島。每觀其銜仇飲恨。怒恣奮發。勛以急難有用。敢效微軀。且人非堯舜。所以不歸他人。而願委身大帥。倘能盡善。勛課飲對書。安敢自矜。誰於戰蹟。食著微勞。則雖驍勇如吳。恐難卵見石。不當一擊。若賜觀棉薄。請爲前驅。號召安武。然後據皖豫。制吳死命。庶紅胡大辮。永成肺腑髮之親。幸輪狼瞞之。傍親豚尾。唯大帥圖之。

戲評

戲場瑣話（李浮生）

▲說汪派

汪桂芬。人稱之曰汪大頭。其所用者。爲腦後音。腔調高亢。丁力彌滿。響徹雲霄。聲震金石。具有真實力量。爲他人所弗及。二十年前。譚保鼎足稱雄。有不可一世之概。如護城郡。取帥印。文昭關。狀元譜。魚藏劍。戰長沙。諸劇。皆其最擅長之作。譚張不能與之比擬。惟物化太早。繼起乏人。汪派能延一綫。成絕響。至今克傳衣鉢。能延一綫。嗣響者。王鳳卿一人而已。夫人才之衰弱。即爲劇界棉薄之表示。晚近人士。多厭故喜新。棄雅就俗。順流所向。而一般乳臭之伶人。旨從之看客。喜新巧而不喜老練。喜油滑而不喜沉着。惟知剽竊之三斬一探。枉笑儂之潑水獻媚。而轟轟烈烈之城都昭關。反爲所掩。余爲伶界前途一嘆焉。

品花

▲述昨晚翠順之所見（鄉 夫）

玉文之孝 其母之慈

昨晚朔風尖峭。寒氣逼人。耐冷尋芳。頗饒興趣。夜深十時。猶戀于平康道上。未忍歸也。同仁等均提議赴翠順部。一瞻玉文之丰儀。遂偕同蒞其粧閣。見校書雲鬢蓬鬆。淚痕粉黛。詢之始知與其母方始口角。伊姊妹行群相勸慰。余亦復以大義責之。並曉以天下無不是之父母。校書頓然悔罪。向其母伏地長跪。哀哀求饒。其母憐之。揮淚扶起。噫。當此世風澆漓之候。堂堂鬚眉。忤逆犯上者多矣。不意于勾欄中睹此慈母孝女。欽佩之餘。感慨係之。余于診校書賞成久矣。不獨詩伊花月丰貌。冰雪肌膚。書心地之醇厚。性格之溫柔。實有惹人憐愛之處。由此一段。余益信賞識之不誤矣。

文苑

▲聞怡仙校書將有金屋之貯喜而賦此（怡 園）

曾踏平康訪瓊樓。爲洗窮途客裡愁。佳士情懷恒避俗。美人風骨最宜秋。玉京我愧全無分。金屋頻催早樹謀。猶記隔年初見日。水晶簾外聽梳頭。

新詩卅首獻妝台。曾傳紅顏幾度開。消盡才悲落拓。誰知天意巧栽培。詩成力勸花無主（前贈校書詩有護花無主綠憐卿之句）。春好欣逢葉作媒。

栽培我亦謝大公。悵局歡成蠟燭紅。爲名妹倍稱賀。掀髯一笑非螺杯。娜初卸中婦鏡。溫柔早有大家風。卞台之草生瑤闕。洛水芙蕖占蕊宮。蕋問登科新進士。香添翠袖有誰同。

傷來消息嫁王昌。由日天孫報七襄。女自癡愁偏短。郎宜切莫負袁香。漫從天上尋仙國。好向人間拜梵王。我聽佳音尤爲躍。新詩四律當催妝。

▲憶舊（牧 仁）

後果前因竟奈何。欲將往事問修羅。同心若石憐青女。貯屋無金恨素娥。化發閬中春買笑。月明樓上夜聽歌。而今又桃花落鳳去臺空。感慨多。

雜報

△奉天▽

警服改章

警察廳以冬季警服向係皮衣。然行動不甚便利。警帽又皆用帽套。外表殊不雅觀。曾稟准張使將皮衣改爲絨呢制服。撤去帽套。一律改帶耳包。月底即行。頒（江）

取締稽探

近來平康里。妓館時有軍界中稽查及警界中之偵探。藉口查案。對于妓女及游客。肆意騷擾。於稽查處楊處長聞知。以調查妓館本有稽查分處與該管警署專責。若任一般稽查偵探任便往查。未免不合。遂于昨日會同警務處嚴行取締。以符權限而重治安云

旅客失竊（恢）

大西門裡晉隆棧七號房寓有某客。昨晚十一時因事未歸。管棧者忽聽其房中似乎有人。遂問曰是誰。房內答回是我。管棧者以其聲音與某客不符。至該房看時。突見一人出門上房而去。管棧者即大聲呼賊。卒未捉獲。迨某客回棧。管棧者即行幫同某客檢點物件。計丟失票洋一千元。即找掌櫃質問。當櫃者告以放某客不允。後經相互磋商。某客自認晦氣五百元。其五百元由櫃上包賠三百元。管棧者包賠一百元。更官包賠一百元。以後某客因叫管棧者與更官包賠。未免寃屈。遂云除叫櫃上包賠二百元。其餘作爲罷論。由是以觀。天來銀號之搶案。即是乘飛簷走壁之所爲也。寄語有緝捕責者。其注意之（喜）

服毒原因

大北關土山胡同鐵匠雷萬春因債服毒一節。現悉其原因。係妻室正在青年。不甘雌伏。時常加以白眼。且有與人私通情事。雷某無法制止。遂抱厭世主義。經房東送至醫院療治。雷命未致嗚呼。已令其撤家以免後患了（旭）

嫌疑被捕

昨晚八鐘有西方醫士某行至小西門外地方。警察見其衣服不整。形容可疑。當即搜其身上。包無甚物件。詢以詳細。言語似覺支離。該警察遂帶往就近分駐所審訊云

勤工求學（古）

大東關燕炸市胡同劉姓女。現年十六。肄業于城裡女學校。據聞該女自幼好學。輒論之于其父母。給資入學。劉夫婦亦甚同意。無如家道素寒。力有未逮。今其同院女有爲成衣鋪作針綫活計者。每日較有相當收入。劉女見之。更謂父母。情願以十指所入爲立求學。不賴父母供給。劉夫婦嘉其志。從之。該女自今秋入學。晝則求學。夜則縫紉。勤門得用之有餘。其學業亦較他生爲良。師長親族莫不稱其有堅苦卓絕之志。彼一般懶惰之學子聞之能無愧乎

大車不幸

日昨大北關大街有劉姓大車被北大營某營兵攔住。令其往火車站拉煤。車夫以天時不早。恐悮回市路。哀懇多時。該兵大怒。竟用皮帶將車夫臉擊傷。仍迫令運煤而去（連）

虐媳成訟

城裏宗人府胡同居住之回民馬某。素業商客。歲爲其幼子娶妻某氏。雖年幼頗知婦道。而馬則以其不開通。獸之。馬婦性尤乖戾。不時將兒媳毒打。種種虐待。不堪言狀。日前竟至不能行動。乃欵該氏母家。聞以爲無端虐待。難安緘默。竟入寫狀控之于司法機關云

虧欵潛逃

小南關下頭住戶李萬春向作小本經營。因性嗜嫖賭。虧空三十餘元。此欠印子錢一十元。近因被逼無法。竟于十八日晚八時。鋪蓋捲而逃。不知去向云（宜）

農民倒斃

城西南三十餘里某村農民秦某。日昨因事來城。歸時行抵中途。不知如何跌倒。未及片時竟爾氣絕。經該處保甲告知其家。屬領屍埋葬云（宜）

是父是子

小北門裏住戶有董七爺者。在某機關充小吏。性忤逆。一不合意。任意打罵其父母。知者多以驢呼之。彼有子已七齡。其逆忤不減于其父。董或打之罵之。彼乃生死不懼。撻之過甚。則持刀令其父行刺。董亦無可何。如說者謂是父是子。蓋亦天道之好還焉耳

一女二聘

大西邊門裡街南有新遷來之關姓者。除夫婦外。家只一女。日前忽由遼陽來人尋找。旋知該女前曾許配遼邑某姓。居遼時。將其女先許與遼邑張某家。未及娶。又許與其親戚劉家。張家門第清高。以關之行爲不屑。甘願捨卽彩禮。與之罷婚。而關則以爲得計。後來關又將其女許與闗醫園之山西人。事未及成。張家聞知出而爭執。老西亦識透騙局。不肯上當。而關某之心終不死。密携妻女來奉。僑居擬更聘之。不料事機不密。爲張家訪明。帶同媒人來奉領去云

金喜從良

平康里鴻禧班妓女金喜。生意頗不落寞。經某軍中監督。眷顧甚深。八十餘宵。双方因之情熱。由某監督以洋六千元爲之脫籍。于昨晚載歸藏諸金屋云（風）

自由論壇（歡迎投稿）

▲兌現風潮之善後要義　中交兩行皆爲國家銀行。國家銀行而至于停止兌現或限制兌現。不啻表示其內容之空虛而爲財政破產之第一步也。京津當局有鑒于此。故不憚竭力維持。合方面如銀行公會總商會外交團各銀行團等亦皆樂爲贊助。筆者易舉想此次風潮或可倖而暫時平息。但吾人所可于局者。鑒于財政破產之可危。此後勿再強迫該兩行供給現欵。一任其濫發紙幣。庶使信用益固。決不再起兌現之風潮。而所謂維持者亦不徒託空言。斯爲善後之第一義耳（卓人）

▲具體之裁兵　假使張作霖吳佩孚陳炯明之間有一人焉。慨然自定其主張曰。張作霖留兵一萬。吳佩孚留兵一萬。陳炯明亦留兵一萬。其外之手握兵權者。亦視此而遞減。聞者豈不失笑。以爲萬無可成之理矣。而不知苟此方之英美日之所提限止海軍案。其相去尚不知其幾十百倍也。然而輿論事之成與不成。而歐美之人竟能毅然提出。其餘又欣然贊成之者。可由蓋彼有徹底之覺悟。我中人無徹底之覺悟。亦不有徹底覺悟之人。乃有此提案。使各國而番有徹底覺悟之人。則此提案即成立。苟無徹底覺悟之人。則此等提案終爲夢想所勿及（景寒）

▲國人對太會之態度　太平洋會議已於十二日在華盛頓開幕。環觀國人對之之態度何如。（一）渾渾噩噩然不知有此會議者。（二）知有此會議而漠不關心。其有認太平洋會議爲一會議。華府會議爲一會議者。（三）藉此沽名釣譽。專事開會演說刊布宣言書者。以上三種人中。第一種佔居大半。第二種次之。第三種已不及十分之一。若真知該會之關係而憂心國事者。殊寥寥可數焉（希寶）

△遼陽▽

商號失愼

日昨（十六日）晚五句鐘時。城內縣署街爐灰山路北由某成衣局因洋爐起火。就近存仁堂藥房某鑲牙舖俱被延燒。共燒燬市房十餘間。中日消防極力施救。未致蔓延他處。亦云幸矣

△安東▽

查封車廠

本埠崇健街三義恒洋車廠近因負債纍纍。荷延殘喘。經各債權人群起索欵。急如星火。該廠執事無法支持。乃于十五日晚。乘隙携眷潛逃。所餘破碎傢俱。昨由總商會派員查明封存。以便分攤云

槍決盜犯

巳革第十一混成旅一團工程連兵十李玉喜。弁撈興文于上月初旬在紅石砬于某店搶掠木把。被拘送縣關署。嗣提訊該匪。供認搶掠不諱。乃電奏使署。十八日奉復電。着即槍決以昭炯戒。遂將二匪由園部提出驗明正身。綁赴八道溝刑場槍斃示衆云

△大連▽

船夫失跡

皮子窩管內大長山島住戶董學春之風船。董與興號于本月三日協同船員三名。爲某姓裝青豆五十石來連。投市內豐泰永號。賣完後購煤炭若干。于十一號出港。昨日水上警察在寺兒溝見空船一隻。並無船夫。又見船面上有現血跡。確是董姓之船。檢明該船係遇匪被害。現派密查若干。訪查兇手云

妓女自戕

大連小崗子遊廓敷島町十八號妓女金翠。年方卷瀛。姓煙癮甚厚。久爲一般土豪所賞識。不知何故。本月十六日午刻竟吞私香鴉片若干。及夥友窺破。送往醫院灌救。已氣絕矣

△遼源▽

拿護煙犯

有曹俊峰者。昨在龍王廟附近某姓家吸食鴉片。不料被三所偵知。當即派警前往捕獲。連同煙具帶所訊問。旋交總局轉送法庭。罰辦云

△鐵嶺▽

竊賊放火

本邑東關沙子溝口第一國民學校南首住戶某于陰歷十月十六日夜分有賊人院。惡其窗外障以秫稭之籬。故縱火。洩其怒。而室人聞窗外有人跑出。見籬上火起。急喊衆救熄。說者謂該賊曾來數次。因未得行其便。故憤而出此云

衛生宜講

本邑東關看花樓後胡同半屬各商戶後院。又有某號染房。一家每日傾倒綻水等穢物。溝渠爲之壅塞。旁穢物拉雜。以致行走其處者。皆掩袖捂鼻。奇語該染房盍宜少倒。重衛生耶

命案判決

有林貴山者。山東人。在本邑大德恒續絲。去歲夏間與娼妓金蘭姘識。日久意欲贖身。適金蘭與其媽因事在縣涉訟。金蘭要求從良。經官判准。林某遂托其鄉人鄭緒明爲之急名代領。林後返籍措資而去。及回奉時。聞鄭某與金蘭情熱。不解領。起妬殺之意。當于某日將鄭誘至邑北鐵路旁三家子村西。用刃刺死。潛逃回原籍。經官檢驗掩埋後。鄭之父兄旋由山東來奉控究。經縣查明林某確爲嫌疑犯。將金蘭及林某去年十月間事也。今經再四偵查。林某實爲殺人正犯。林亦吐實供招。一年之無頭寃案。遂告解決。昨經判處林某以無期徒刑。金蘭無同謀情事。當即宣告無罪。分別執行云

△桓仁▽

開歡迎會

東邊道尹王理堂前署桓仁知縣。兩次除暴安良。大有政聲。迄今商民猶仰慕之。此次王尹出巡重臨桓邑。是日合邑紳商暨學各界于本月十二假師範學校懸旗結彩。開歡迎大會。先由學生奏樂。各界致頌詞。後由王尹致訓詞。全體行三鞠躬禮。拍照紀念。禮畢宴會。全堂約數百人。歡欣鼓舞。觥籌交錯。頗極一時之盛云

△東平▽

誤傷二命

縣城北太平屯住戶姜鵬明之子乳名全鎖。因好啼哭。被其母姜王氏由坑推地下。當時殞命。姜鵬明見妻將子摔倒身死。氣忿不止。遂持包米木杷打傷其妻腦袋。亦即身死。姜鵬明知事不妙。遂自潛逃矣

△西豐▽

檢驗病斃

縣公署據警察所稱。第一區榮市胡同盛棧內住客劉紀年。係山東懷仁縣人。年廿七歲。日昨因病身死。等情。當經吳知事派趙文澤承審員帶吏仵往檢驗。確實係因病身死。並無別情。當飭掩埋標記。招屬認領云

△岫岩▽

親查勞照

中區高警甲總甲長郭維翰奉署訓令查辦勞照。本擬派人下鄉。又恐藉端滋擾。于事無濟。是以親赴各村調查。鋪戶有無隱匿不起勞照等情。昨將二消十村辦完畢。次往城南。屯所過之處。鄉民如有衝突。亦併力爲排解。實屬一舉兩得云

△蓋平▽

絲業蕭條

本年秋繭歉收。調查確數。較往年實減十分之五六。不但本邑已然。即遼南莊岫東邊一帶。凡產繭最多之區。無不如此。繭絲工人比往年亦減大半。而買賣繭絲一般。因買繭不易。所用之絲棧內無絲帑。絲客買貨各櫃。影雖終日往來街市。但不過打樣子以行市。亦無定成交者。查其邑商業之忠。買賣絲業爲大宗。今絲行之貿易如此。則各種商業之盛衰不問可知。宜乎街市蕭條吃緊也

△新民▽

竊驢被護

日昨三所界內有李景財者。現年十七歲。係奉原人。在某處竊來毛驢三頭。適被分所警察撞見。以其面色可疑。上前盤詰。言語支離。當即捕獲送交該所懲罰云

捉獲賭犯

新民西北關子住戶馮季氏家日昨招聚賭徒推要牌九。正值興高采烈時。被該管第四派出所查知。即將賭犯趙貴卿。程季九。王得林。張福。劉萬榮。蔡玉祥。曹玉山。孫得山。馮季氏等九名一併捉獲。連同賭具送縣究辦云

△撫松▽

更換棉衣

撫邑警察服制向多不齊。實因地方欵項不足。自曹監督所長蒞任以來。頗加整頓。今秋二分協議警欵。定造棉衣若干套。已成上分交各警。一律更換。是以外表頗有可觀云

△五常▽

會長拜客

五常商務會長日前公選王錫侯君爲正會長。姚祥卿爲副會長。已誌本報。茲該二君于今起。本城各機關拜客。以資接洽。諒此商務定有一番整頓。姑誌之以觀其後

△拜泉▽

隊長游擊

邑警游擊隊長何善軒。久歷戎行。偵勤有方。素山上峰所嘉許。邑民所欽佩。茲該隊長以時值冬防。宵小易于蠢動。若非勤于游擊。殊不足以安地方而盡職守。是以于日昨十月九日。該隊長親自督帶所部。同東方一帶出發查

△海龍▽

雪兆豐年

時屆孟冬。寒冷倍于內地。茲本月六號早二句鐘。陰雲密佈。六出花飛。加以北風吼。寒氣逼人。直至八號雪猶未止。滿目山河盡成銀裝素裹。俗說者咸謂豐年之兆云

卿鳥 本園開設 本園特由上
牛蘭長 牛蘭芬 角武生 鳴
第一 于月樓 武生
第一 姚曉峰 花旦 峰
筱明鏡 筱明銀 藍寶峰
每日各▷ 早
會仙 本園開設 本園聘請優
劉翠琴 劉翠芬 汪第一 鳴
文武第一 王 坤角 林
老生 鴻林 本園特請第
優等 眞正 彭瑞林 名角 郝子
文武 第一 李金花 刀馬 坤角
二簣武生 第一 喜康壽 名角
早晚
平暢
特文玉蘭 劉問 每晚
京▷
四鄭線
北

双美人牙粉

獨家一手創辦頂上牙粉

於世界市上代表東洋牙粉

奉天萬芝堂參茸莊

太醫院宋醫立案發給執照各省府縣均有代理本堂宋醫子岐應症特此週知

參茸補腎丸 專治腎氣虛損腰痛耳鳴遺精白濁四肢酸軟陽事痿弱等症服之神效每匣二元每六匣十元

立止咳嗽藥 專治童年近日痰喘咳嗽虛損勞傷等症服之清肺止嗽化痰定喘奇效每付四角十付三元五角五付一元八角

開胃止痛丸 專治男婦心胃疼痛胸膈脹滿飲食無味嘔吐惡心寒積肚痛等症服之甚效每付三角五付一元四角

宋氏救喉散 專治咽喉諸症單雙乳蛾喉瘋疼症毒攻喉花柳攻喉或腫破爛水漿不進吹之立癒每大瓶壹元小瓶五角

保胎健母丸 專治婦人久患墜胎者或一次二次者或受孕之後服此丸萬無墜胎之患誠爲保胎之良藥每大匣一元六角小匣八角

萬應回生丹 專治四時瘟疫霍亂吐瀉轉筋抽搐腹痛頭眩絞腸痧等症服之屢經屢驗起死回生每服五角

神效虎骨藥酒 專治腰腿疼痛手足麻木半身不遂五勞七傷服此酒神效每大桶三元中桶一元五角小桶六角

調經種子丹 專治婦女經脈不調氣滯血少時常腹痛崩漏帶下心跳腹滿咳嗽盜汗腰痠腿軟服之調經開鬱每大匣二元四角中匣一元二角

虎骨熊油膏 專貼左癱右瘓遍身麻木筋骨疼痛內服本堂虎骨酒最能舒筋活血每大張六角小張三角

牛黃上清丸 專治諸般火熱上攻頭暈語言蹇亂或偏正頭痛或咽喉不利等症服之神效每大盒一元二角小盒六角

琥珀逐淋丸 專治五淋白濁小便刺痛沾染花柳魚口便毒毛髮脫落口鼻腐爛等症服之清淋解毒消腫止痛疏利下元調暢水道每包五角

雙合化痞膏 專貼男婦諸般積聚心胃氣逆不舒泄瀉痢疾遺精痞痛胸膈腹滿手足麻木小兒食積痞塊氣塊腹肚腿疼痛常貼此膏化痞消積速效每份四角

代售處 哈爾濱大德昌 長春祥順德 四平街德聚源 鄭家屯豐聚當 阿什河和順昌 江省同盛和 哈爾濱魁升堂 吉林源升慶 奉化縣德聚源 保家台增益昌 岫岩永慶當局 營口合順隆 西豐興順 鐵嶺永慶 新民縣利順東 遼陽利順德 懷德縣泰和隆 呼蘭同合春 東豐合順興 農安玉茗順 錦縣福順昌 本溪縣張碗舖 海龍鄭興和 錦縣魁峰永 安東增遠長 西安縣春發長 安東縣恆順慶 大連協茂盛 長春玉茗魁 北權 公主嶺泰和增

爵香黑鉛粉 專治跌癆痔瘡疼痛難忍急上此藥無不効驗大餅一元小餅五角 三黃寶蠟丸 主治跌打損傷消腫止痛服此丸有起死回生之力也每付四角

發賣川廣藥材飲片參茸丸散膏丹虎鹿仙膠一概俱全外埠欲購本堂藥品將款寄下照辦不悞本舖開設奉天大西關

萬芝堂謹啓 中國電話一三四號

新到真正德國

花柳一症 各國注意 惟獨中國 以爲兒戲 提起此事 令人悲啼 咱們同胞 四萬萬餘 患花柳者 三分之一 這種病症 與別大異 不但傷身 而且染妻 妻子受害 不能生育 共和民國 十年成立 國家所靠 國民兄弟 民强國富 民病國虛 人民有害 國大關係 原是羞症 又壞名譽 身體傯懶 困苦之極 親戚難見 朋友難提 輕者不治 重者難醫 遺害三世 悔之晚矣 我勸同胞 人人注意 患此病者 必要請醫 腐敗治法 實不爲奇 庸醫殺人 巧網漁利 慣用頂藥 暗把人欺 水銀輕粉 分量重劑 用下此藥 以求速愈 雖然見效 無非緩期 不論良心 那管天理 由輕治重 害人無比 再若犯者 可了不的 傷損五官 破爛喉鼻 骨節疼痛 動轉難移 這種毒藥 精虫受敵 生活一世 斷絕兒女 十有八九 陽萎不舉 看此光景 娼窰少去 染上此病 誰把你昝 即便染病 莫投庸醫 費錢小事 性命關係 仔細參詳 令人可懼 本醫見此 用心注意 破下工夫 參考泰西 十有餘載 轉回本籍 花柳醫社 已經成立 于石橋街 牌匾爲記 花柳醫科 不治別的 精益求精 密益加密

愛五族共和强國

慈熱心普救人民

患花柳者 諸君注意 無論新久 皆能保愈 魚口便毒 白濁淋漓 楊梅疳瘡 升天落地 特別良方 即把根去 藥到病除 再犯不易 普救同胞 熱心對于 困苦艱難 一概施醫 貧民人等 分文不取 非是金錢 那等目的 注重名譽 吾心所欲 介紹同胞 來把病去

本社新由上海運到最新注射藥德國九百一十四號藥針 無論如何危險各種梅毒下疳慢性橫痃或咽喉肛門潰爛及骨節疼痛等症注射一針七日保痊 永遠不犯此藥乃萬國醫會贊成認爲全球第一花柳聖藥染此症者諸君注意莫失此良好機會也

本社奉天開設鼓樓南于石橋胡同路北便是 分社哈爾濱道外濱江縣署之過大白樓便是

奉天 濱江 花柳醫院主任 何子範 謹啓

最新發見之壯陽種子藥

其効力最大著爲

新新育亭錠

獨一無二

每日服之增身體之活力助生殖之機能若於行房三點鐘前服之有不可思議之効力此錠男女可以同服其効更爲卓著

專治 夢滑遺精 陽萎不舉 舉而不堅 思恍惚 身體萎頓 先天不足 後天虛弱等症無論老幼均可服之

此藥以高貴藥品配合而成存貨無多購者從速

八錠入一瓶 每瓶壹元 每服二錠

總發行所 華南通商公司

經理處

安東縣 井上大藥房
同 一木大藥房
奉天 佐藤廣濟堂
同 井上誠昌堂
青島 日本賣藥會社
濟南 文明公司
南京 丸三大藥房
鐵嶺 平記大藥房
同 鐵嶺商品陳列館
營口 東瀛大藥房
大連 小林大藥房
濟南 同文商務公所
天津 金山大藥房
長春 藤田誠昌堂
同 光明洋行
哈爾濱 井上大藥房
大連 日本賣藥會社
青島 井上誠昌堂
北京 信昌大藥房

民國要聞

收拾中之中交擠兌風潮

北京中交兩行。突然發現擠兌風潮。空穴來風。誠爲出人意外之事。財政機關人所言。則認此事。爲新自下野之某次長所爲。牽及之人物。並有曹某張某等。此項傳言。或出于感情之推測。亦未可知。然此等風潮。似非完全出于市民之自擾。多少必有幾分政黨作用在內。銀行界人物。頗不願此事之揭穿。以求息事寧人爲本。但對于某國故意宣傳此事。則認其確有用意。現正調查宣傳之所自來。合以上二事觀之。想此項風潮。某國人始謠傳之。終則某等乘機利用之耳。北京自有銀行公會以來。其實力至厚。中交兩行。又爲該會之中堅份子。實無倒閉之虞。前次中法銀行停兌。銀行公會。尚爲之竭力維持。事乃得以平息。今國家銀行。有如中交之大者。豈有反生意外之理。于此可見無意識之言。不攻自破。但北京市民。歷年受政潮軍事之影響。已成驚弓之鳥。一有風聲。即驚不安。故前昨兩日。雖經熊鴻壽出示嚴禁謠言。而前門西河沿一帶。市民屯集擠兌者。仍屬萬頭鑽動。前日下午四鐘。銀行公會。爲此事會開緊急大會。討論維持辦法。列席者有商會會長。財政當局。及新聞記者等。結果。群認爲維持治安計。當共負其責。此會至晚十二時始散。現已由該會請財政當局。商之稅務司。提撥關餘六百萬兩。專爲兩行兌現之用。此事明日(十八)即可實行。想造謠者已無所用其毒計矣。

勉予應付之中央財政

▲總統傳見孫寶琦
▲電令李士偉來京共商
▲提撥關餘維持金融
▲芝加哥借款允展緩三月還本
▲但先付利息金半數
▲華會代表之經費問題
▲第三屆議員歲俸問題
▲留日學費問題

聞政府方面。自遭中交兩行兌現之打擊後。不啻政府財政之破產。漸漸表露。此後政費之籌措。益費手續。總統特于昨日(十七)傳見稅務督辦孫寶琦。籌商提撥關餘接濟時局之辦法。孫氏謂關餘存款。除償還賠款外。我國有自由提撥之權。惟請總統與財交兩部妥籌用法。免致鉅款虛糜。外間所傳總稅務司有阻止提撥之說。據確實調查。不爲無因。做我國爲保全信用起見。亦須極力設法。度過難關。聞當局已擬定支配提出之關餘。儘先接濟中交兩行。再于中提出一小部分。作補發政費之用。又聞政府以中交兩行遍設全國。恐風聲所播。危及全局。急電退職之財政總長李士偉來京。共商一切。李氏已于昨日(十七日)來京。當即晉府謁見元首。寒溫畢。元首即托其與天津方面之銀行界協商。先使津埠中交兩行信用恢復原狀。並托急速進行內國銀行團之小借款。以資應付迫于眉睫之政費云。又聞政府與美國芝加哥銀行借款。已屆交付本息之期。無從償還。新揆連日與高凌霨總長會商之結果。急電駐美公使。就近向美政府疏通。展期三個月。現已得美國方面之允准。惟息金須先交付半數云。華會代表經費。當出發時。政府僅支給三十八萬元。繼由第二次代表團撥去十萬元。除去川資旅費外。到美後已一錢莫名。施總代表逐日有來電報。除去報告會議情形外。皆係關于索款之電云。政府無法可設。遂向前此承認華會經費之鄂晉陝甘皖蘇贛熱各處。請其早日匯至。外交部以便齊彙匯寄云。第三屆國會議員歲俸。新揆已批財政部照撥。而財政部僅有延緩之一法。勉予應付。一般之議員。經此情形。大不滿意。其激烈分子。主張與西南接洽。新揆特與高財長磋商。擬向大中銀行借款十萬。爲當然議員歲俸的款云。又留學日本學生中央所派者。有陸海軍及參謀憲兵各校。每月學費約需四萬元之鉅。政府已數月未寄款前往。該學員等自笈國外告貸無法。近聞陸軍與大學員蕭維堪等。畢業後所需書籍實習費各項共三千餘元。陸軍部尚在躊躇中云。

仍邀三使來京

政府以對南問題。今已亟待解決。然保定奉天雖各召集會議。而此事與大局關係。異常重要。況京外各方面尤應一致。倘有與中央意見參差之處。前途危險。殊多。日昨特侯會議。俟直奉地方請後。無論如何。亦邀曹張吳三使來京。俾資京內外聯絡。當已致電三使。但其肯允與否。則難預悉矣。

贛督來電告急與辭職

政府日來迭接陳光遠來電云。粵北許崇智圍攻贛南。現已成爲事實。粵軍大部本鋒軍已抵分水坳處南。幸經防軍知覺。嚴爲抵禦。未能侵入防軍。據軍探電稱。粵軍第二三兩大支隊。由許親自統率。決意于號日(二十)實行總攻擊。政府再不設法接援。贛軍力薄。實難支持。陳有辭職。以讓賢能維持贛局云。

公布之閣議

昨日(十七日)星期四。國務會議正午十二點鐘入席。二點散議。由張總長進府報告。計議決案一件。(一)司法部提議。請調陳克正爲吉林高等檢察廳檢察長。王樹榮爲湖北高等檢察廳檢察長。徐金聲署河南高等審判廳長。議決照辦。

庫倫又將有極大變亂之外訊

據某方面接僑蒙外僑電訊。外蒙庫倫雖已組政府。但其內幕中因新舊黨爭及標眾問題。已起至大衝突。活佛一派因與舊派王公等。意見齟齬。已互相潛伏暗殺動機。刻下新舊宮均已戒嚴。四汗部落不服俄軍壓迫。亦起革命。而赤塔共和復與勞農軍彼此仇視。不久恐將有極大之變亂云云。

曹使慶壽中之軍事會議

▲奉鄂贛皖蘇浙閩魯豫晉陝甘新代表均到▲羅及失意武人

曹使于二十二日壽辰。即召集保定會議。吳使亦已北來。各省均紛紛赴到。茲據保定來訊。稱列席各人。除吳使外。各省代表。奉天張使派來張景惠都統。湖北蕭督派來張聯棻。安徽張督派來李鳳陽。江西陳督派來潘思桂岳世傑爲江。蘇齊督派來田維勤。浙江盧督派來盧耀東。福建李督派來胡恩光。山東田督派來吳葆城。河南趙督派來顧趾祥。山西閻督派來田應璜。陝西馮督派來張紀。甘肅陸督派來陳怡。新疆楊督派來王學曾。綏遠馬都統派來馬鴻逵。新揆派出于化龍。總統亦會派出代表一人。以外列席者。尚有第二艦隊司令杜錫珪。使署參謀長熊炳琦。秘書長王毓芝。第二十三師長王承斌。天津鎮守使趙玉珂等。將來開會。即由曹使主席討論對南方針。與長江水陸聯防。以及籌措餉款問題。聞曹使壽中。又開群英大會。非僅爲一時之盛況。國家大局均于是會定之也。前兩湖巡閱使。湖北督軍王占元。前甘肅督軍張廣建。或以被逼解組。或以被逐下臺。一對失意武人。皆擁其資財。卜居于津門。王尚京奉不絕其跡。而張則以與援之倒無可活動。頗顯安恐。最近保定會議。行將開幕某使爲一時權變計。爲數行面子計。有請此二失意人加入列席之意。思和趙玉珂徵示二人。據津友來函謂王張二人。表面上已一致婉謝。而中心實躍々欲試也。

北伐聲中之各方面情勢

武漢通信社消息。西南北伐。既已如火如荼。而北軍南征。亦復躍躍欲試。雙方情式。非常險惡。此時國人。均莫不特別注意。蓋以戰端一開。則大局安危所繫。所謂國家興亡。匹夫有責。吾人對此。不得不加以重視耳。然西南北伐之聲浪。自傳出後。雖已出兵贛南。喉使川湘反攻。乃迄今日久。仍未見其大舉。川軍反攻鄂西。粵軍進駐贛南。其初不過小有衝突。近則漸趨沈寂。而北軍南征。亦未有若何動作。豈南征北伐。徒託空言耶。抑均不能成爲事實耶。茲將各方面最近情形。分述于次。

(▲川軍方面) 川軍前此攻鄂。確保自由行動。並未受何方指使。自被直軍擊退後。即受粵文運動。始入北伐。力圖反攻。並一面派遣大軍向巴東利川等處進取。實行與直軍開戰。一面派員赴粵。要求粵政府接濟大批餉械。不料正直反攻之際。前分械彈。均已用盡。而粵政府接濟。仍未運來。以致前方各軍。頓失作戰能力。前此佔領各地。幾不能守。而川軍希望粵政府之接濟。若大旱之望雲霓。前方將領迭次拍電催促。以現在吳佩孚北上。正反攻之好機會。請速撥餉械運往。以便乘時進取。聞粵政府已允照辦。並擬唐繼堯統率大軍。返滇入川。爲川軍之援助。川軍此時。靜待粵軍接濟。一俟接濟運到。再圖大舉。故日來川軍均已變攻爲守。前方戰事漸趨沉寂。

▲湘軍方面 湘軍內容。非常複雜。但趙恆惕不南不北。態度早已表明。此外則有附粵派。如宋鶴庚魯滌平等早已與粵軍聯合。取一致行動。但遲遲未能發動者。良由趙恆惕之暗中阻止。觀望派之不表贊同。如之省議會暨各團體。均主張自治。無論何方面。不准附和。近日要求裁兵減餉。實行自治制定省憲。正在積極進行。宋魯等恐惹起人民反對。故對于北伐一舉。不敢冒昧從事。現正極力疏通。一俟各方面取得同意。即請粵軍出發。宋魯等亦之內應。但宋魯此時雖無若何動作。而暗幕中則均在積極準備。且對于趙氏。確有不和合之表示。聞彼等舉動。均係程潛于暗中主張。現聞譚組庵已潛行赴湘。與宋魯互相聯絡。譚並在宋鶴庚之司令部居住。不知確否。

▲贛省方面 粵軍進駐贛南大庾嶺雖與贛軍發生衝突。然自是之後。迄今彌月。未見其前進一步。而且戰事漸趨沉寂。此中眞相。殊難令人索解。頃據熟悉內容者所談。粵軍攻贛。本係北伐計畫之要着。但粵政府主張俟北伐軍準備完善。再與各方面同時並舉。此次先行出兵攻贛。純係李烈鈞所主使。蓋李係贛人。久有圖贛之念。近以贛防空虛。擬乘其不備。長驅直入。將贛省地盤完全取得。以爲已之根據地。不料粵軍甫到。贛軍節節增防。此種計畫。遂完全失敗。現粵政府擬添派大軍入贛。實行進攻。一俟援軍開到。即與贛軍再行宣戰。

▲直軍方面 西南北伐。惟直系軍隊與之相抗。故現在直軍咸領曹仲珊吳子玉籌備對付方法。無微不入。近又主張長江聯防及北軍南征種種辦法。其長江聯防。業經派員由蘇齊督沿江各督接洽。着手辦理。蘇皖贛及各督亦先後派員來鄂。磋商進行方法。不久即可實現。至南征之舉。吳氏本有此計畫。但茲事體大。實行不易。擬與北方接洽妥協後。再行定奪。

裁兵聲中之增兵聲

▲陳光遠增五千
▲蕭耀南增二師
▲田中玉增一旅
▲張作霖增二旅
▲李厚基增一師
▲齊燮元增一旅

我國現役陸軍。數達百餘萬。居世界之第一。現華府會議。業已開幕。各國于我國裁兵問題。頗爲注意。施顧兩使。已連日致電政府。速將裁兵案電美。以便提出。乃日來北伐風聲。益形緊迫。各疆吏紛紛電請求增兵。如陳光遠請招輪送隊五千。蕭耀南請擴鄂軍兩師。田中玉請增一旅。張作霖請新招步兵二旅。李厚基請加編一師。齊燮元請添招一旅等。不下十餘起。政府以目下世界正提倡軍備制限之時。我國不便反于此時增兵。致貽外人口實。故對于各省所請。均留中未覆。但聞已有數省。竟不待政府之批准。已自行着手招募云。

吳佩孚對川湘之談論

▲謂川軍反攻岳州不確
▲趙恆惕不至反復無常

保定回京人云。謂見吳佩孚。曾詢湘軍反攻岳州說。有無其事。吳謂此說極不確。趙恆惕在陸軍部充當諮議時。即與吳善。吳信趙氏爲一極穩健派中人。決不反復無常。湘中軍隊。雖派複雜。趙氏有念。必特直軍援。然湘省現甚之謐。刻正計畫裁兵。昨趙尚有電來。謂湘省裁兵費約需百萬元。湘省財政搜括已盡。要求爲籌補助。正擬與曹使商量酌助若干。贊成是舉。惟直省財政亦絀。能助若干數目。現尚難定。故覆趙電。僅允贊助。以促進行。至湘西方面。川軍不免騷擾。乃係川軍出于窮困爲奪食所迫。然殊無大礙。湘西兵力。足以抵禦云云。

(實)(業)(淺)(說)

棉稼實地選擇法 (續)

▲以棉鈴之形態行選擇

設農人欲在陸地棉內選大棉鈴。如屆合夫者則多數退化之株易擇。身其爲小棉鈴也。當早鈴長大之後未開以前。于未選擇田內此種小鈴退化現象最易顯明。稍事檢查。使鈴蓋府結小鈴之棉株。有時曾通棉株固可結小棉鈴。如大蘋果種樹上之蘋果。然但大棉株之結小棉鈴。不能表示大棉鈴種類之性格。即爲反種類之改變。故須拔去。以免混雜。夫棉與他種植物不同。其良好種類恒非爲變異。蓋存棄之性格與苛株異者。多爲劣株。即不爲劣株。亦須分出而另成種類。以免其互相混雜而使種類分歧也。

棉鈴大小不同。乃爲大棉鈴種類選擇之要素。大棉鈴種類之利益頗多。其要者爲減少拾棉之人工。收穫早及株頂閭均爲優點。昔人以爲棉鈴小收穫早之國王棉乃抵抗蟲害之良種。但大棉種類在塔克色斯向稱最優。今亦且向北向東爲迅速的推廣而成抵抗蟲害之種矣。

棉鈴之狀態顏色及表面亦時現不同之象。此雖與棉稼無大關係。然可爲選擇整齊之指針。世上實有人慣察其種類。因觀察其棉鈴而能判其棉質也。大概短鈴所出之絲恒短。狹鈴所出之絲恒少。棉平鈴有現不同狀態者。則爲表示棉株之改變或其種已雜。故必須除去。以免其種子被收集而混入他種也。棉鈴之類色及其表面之形態。有顯異狀者。亦爲表示種類之混雜。故均注意也。棉鈴顏色有青白者。有淡綠者。亦有深色而發光澤者。其油脂細胞點有多而密者。有少而疏者。有聚于一處者。有凸出于棉鈴之表面而黑色者。亦有黑色而陷入者。亦有深埋入于體內。而使棉鈴之面平整而光滑者。形色種種。能細識之。自能識別棉株之退化者矣。『未完』

康有爲復吳佩孚電 (續)

▲主張自治 ▲力闢聯省

嗚呼四千年文明中國。四萬萬人。而愚蔽困下如此。亦可哀矣。鄙人于卅八年前。已著大同書。若新說可行。鄙人非儒者。拔矛弧以先登久矣。願以身葛冬裘。水舟陸車。各有其宜。誤施生害。譬如醫如臨病辨症。藥必對症而後見效。若藥症少謬。則良藥亦足殺人。譬伏熱而食人參。可以致死。今則醫多藥雜。脈亂病深。而欲定國是。抑更難矣。夫春秋有遠天下之言。有臨一國之言。有臨一家之言。有臨一身之言。今之議論紛紛。以僕之愚。考世界所謂潮流。仍不離立國之一義。既名國是自議。則其議合於立中國。保中國。富中國。強中國者是也。其不合于立中國。保中國。強中國者。非也。夫分則弱。合則強。內亂則農工商而窮。內治則農工商興而富。內爭則必啓敵。而土地人民政權不能保。甚且割滅而不能立國。古今萬國。成效可覩。然則凡能立國。保國。富國。強國。乃可爲國是焉。今之新說。最祥溢于國人耳目。而力號實行者。莫若聯省自治矣。讀者幾若一行聯省自治。則仙力神藥。盲者能明。瞽者能通。跛者能行。大病立瘳。幾若今之天經地義。不可易之策矣。然吾今但以一言問主是者。試問今各省擁兵之將帥能俛首帖耳。服從數書生之議憲否。彼各自擁強兵。則必日思啓土。滇之必攻川。桂粵之必互攻。勢也。雖以堯舜文王之聖。亦伐扈。伐苗。伐崇。伐密。然後大邦畏力。小邦懷德。古今中外。未能免之者也。即如湖南已定憲法矣。而今茲則蹂躪其民以攻鄂。湘敗矣。則又以聯省故。竭兵力以救湘。豈有他哉。利鄂之形勢可絀天下。又利其鐵路兵工廠耳。今粵之攻桂。破爛武鳴。二百里無干遺。然則聯省自治。不能弭兵。只足以增兵禍。至明矣。若陳炯明傳電贊成聯省自治。而孫文即合海外華僑以力難之。日發號令。思北伐矣。然則聯省自治。決議若成。則實行分國互爭而已。凡名義立定則必限大分。凡吾國兩姓之鬥。兩鄉之鬪。舉槍砲相殺。甘流血不顧者。豈有哉。有所分而已矣。自春秋戰國至三國。十六國。十國。其戰禍可鑒矣。比之漢唐宋明清之統一者。得失治亂安危何若乎。

昔印度豈非萬里之大國。三萬萬之眾大哉。徒以憤蒙古帝而革命成。遂分數十國而統一散。兄弟鬩牆。日尋干戈。鷸蚌相持。漁人得利。于是印度遂以亡國而永奴矣。夫印度之滅于英。始於印度公司之克壯飛。蓋一商店之書記耳。然率其店夥九百人。遂執其政。英尚罰其擅開釁而下之獄。哈士丁斯繼總公司。則以利害日挑誘告鄰之印王。告甲國王曰。乙國王借餉械于我。欲以攻汝。惟我不直彼而愛汝。若汝拒彼。吾必以餉械助汝。告乙國王亦然。兩國遂皆德英。喜大國之助已也。而交怨以搆兵。其互勝互敗而大敝。英人乃索酬甲乙國以取貸餉械之值。兩國戰竭還無力。英人則代築其財政部。先裁其兵豫減之。哈士丁斯以是術也。不費一兵。不費一餉。而滅二十餘國。英由孟加拉進至中印度之舊京爹利。哈士丁斯乃陳兵十萬于爹利。開弭兵之會。而召印度百國王曰。汝印度人兄弟也。日以兵內自殘。吾英不忍聽睹也。吾今開弭兵會。欲令汝印人首領得保焉。以弭兵名義之美。印度諸國王不敢不來。皆曰惟大國命。英人又曰。茲會爲弭兵。而列王乃各擁重兵來。恐途中無端啓釁。吾英不敢任也。請限大國兵不得過萬。中國五千。小國三千。諸印王皆畏英不敢不從。皆曰惟大國命。及將至爹利。英又告諸印王曰。諸王擁兵仍多。恐會中啓釁。吾英不敢任也。請限大國三千。中國二千。小國一千。諸印王畏英不敢不從。曰惟大國命。乃開會議彌月。英人又曰。吾終恐兵有大爭也。吾英當派兵護送至各國境。英兵如各國兵之半數。諸印王雖不欲。而無如何。曰惟大國命。于是令印各國。皆爲英兵監防矣。閱數年。英人曰吾久勞兵爲汝印人保護。其爲吾英兵發餉。汝其安乎。英人則曰吾爲汝保護。汝印人無良不可倚。吾代汝管財部。則曰汝人既不足。而不供餉。汝之餉或有遲誤者。久之餉兵已無用。乃裁兵。而但留警察。于是不費一兵。不費一矢。而全印度百國亡。英人以薄祿豢其主。禁其相見。二王相見。則英警視之。其印王官庫御車廚用。三英人監之。昔吾遊印時。英印度總督。以時大朝會諸印王。而招吾茶會也。陳兵萬數。旌旗拂雲。百僚陪位。設高座如帝者皆座。前几陳虎皮。後衛列黎戟。總督南面坐焉。矢誓忠英。乃賜小土北面鞠躬朝。印王鞠躬。糖果一枚。小銀錢一枚。印王鞠躬拱手。捧謝而退。此乃有國世襲之君也。若吾國總統督軍。則俯未能得此小糖果小銀錢也。總督散朝。乃退而與吾握手談。吾旁觀悚息。嗟歎。恐吾國之類是也。(未完)

高凌霨籌備欵發餉

▲擬借八百六十萬
▲抵押品尚未商妥

高凌霨現以各項軍隊。與京中各機關紛紛要求。關放薪餉。大有若再遲延。即實行同盟罷工之勢。除與新銀行團暫放一月新餉。維持現狀外。特向華北永大商業懋業各銀行。商借現款八百六十萬元。祇因抵押問題。尚未解決。高已決定仍由鹽餘項下。作爲抵借保証。日內再有一度接洽。即可交款云云。

社會瑣聞

▲參謀部修改門面 (北京)

▲因風水不好

參謀部日本部奇窮。致部中屢蹶索薪。潮皆因大門方向不佳。近乃于府門左邊另闢一門。不日即可竣工。不識此後果能日見興盛否。

▲懸賞購拿知事幫統之駭聞 (浙江)

▲自二千元至一文半

浙江紹屬有五指山地方。形勢險惡。幅員遼闊。素爲匪徒巢窟。數月前因著匪吳某張某聚眾打搶。殺人劫財。雞犬不寧。官兵屢捕不獲。曾由沈省長懸賞二千元緝拿。在案不料該匪徒等異想天開。竟亦仿省長故事。懸賞購拿知事幫統。到處張貼。聞其賞格最高者爲某幫統洋二千元。某知事一千元。凡與彼有歉隙者。亦均有賞格。最少者爲其仇人某一文半云。

▲古碑出現 (南京)

▲刊有明太祖像

南京夫子廟西某茶肆。于昨(十二日)于其後院雇工掘井。末及數尺。掘得銅匣一隻。上鐫子子孫孫永寶。林陵王再欲藏十二字。啓視之。內藏古碑一方。刊有明太祖遺像。鬚眉畢現。耀然碑上。其時適有省議員周某(有人謂係省署職員)在該茶肆啜茗。遂行購去。代價不過二十四元云。

▲奇異之屋 (歐洲)

▲楓樹編成

美洲曲尼波有一數十年之老楓樹。由人編綴其枝幹竟成天然二層之屋。上板壁枝幹綴結。樓上樓下各有窗十二。亦以枝幹編成者。

新詩

哀悲之希望 (金枝)

△

爲太陽禱告。爲明月禱告。也爲燦爛着的星兒禱告。
怎地不替環繞着你的弱小人民禱告呢？

△

你是太陽。你是月亮。也就是遙照我們頭頂的衆星。
怕你自己還不知道你有多麼地美麗麼？

△

爲斜陽留戀。爲孤月悽凉。爲辰星愁悵。
爲一切的光亮。留着我的悲傷喲！

△

無熱的太陽！無光的月亮無數顆未知的星喲！
你們不息地動着。機會就要來了！

十。九。廿七。二十。

◎美國商務專員之商業論 (續)

▲美商急需遠東據根地
▲中國將來有無限之機會

中國沿海沿江有華人自辦之航業。然所有商貨大半由外人船舶裝載。尤以英國日本之船爲多。目下英日等國取覽美國之競爭甚烈。務益從事設法圖得碼頭及小輪等。以充分適用其所佔享他之利便地位。

一九一九年上海之對外貿易額。美國所占最多。計達美金一萬九千四百萬元。其中大半係對揚子江流域者。揚子江爲中國之主要商路。大輪船可以終年航行至離江口六百英里之漢口爲止。一九一九年美國所消之商品。全特他國之船裝運。至今猶然。

除揚子江需要美國自有之商船外。尚需沿海大商船一隊。以保護沿中國海二千五百英里之美國商務而與他國競爭。

除上述爲美國遠東商務之主要根據地外。須再設分根據地三處于漢口廣州天津。中國北部商務近年日見擴張。直隸海灣方面必須有一深水不冰之港。俾商船得往來無阻。此港可將天津開深。或于大沽河附近之北口另闢一港亦可。

中國鐵路事業日漸發展。將來必須添開港口爲鐵路盡頭之處。吾美人對于此等活動必須十分注意。以期取得優勝之地點。並參加于建築之工程。(完)

舊曆十月二十日	土曜	民國十年
丙戌	大安	十一月十九日
閉	胃宿	各人吉凶

明日之吉凶 ▲一白之人無見地之事。大須注意巽北吉 ▲二黑之人諸願成就之日。入學文事尤吉。艮巽吉 ▲三碧之人大須韜晦之日。艮坤吉 ▲四綠之人交際場裡易生不安之日。勿爲他人之事。北吉 ▲五黃之人自以爲有利却多困難。諸事須注意。南震巽吉 ▲六白之人諸事皆利。惟新事業不宜。南吉 ▲七赤之人新吉日。午後須注意。東乾艮吉 ▲八白之人漸入佳境之日。開店入學批貨皆吉。南吉 ▲九紫之人不耕鋤急先後之日。須行不敢坤北南吉

經濟欄

◎最近出口貨之海外市況

出口貨市況近來稍見疲落。各茶出口日見減少。其他如苧蔴豆等類輸出亦未見動。今據最近所得之電訊。略述各種商品在海外市況如後。

華絲市價據最近來電。價格甚堅定。惟紐約市況未變動。價格與前期報告相同。計價廣東廠絲十四至十六條價爲六元二角二分。上海廠絲金雙鹿牌價爲六元八角五分。倫敦廠絲分記馬牌價爲三十一先令較上期報告已好記二先令復搖廠絲三十二先令六辨士。較上期好一先令半。里昂廣東生絲頭號價二百十法郎。廠絲二百三十五法郎。較上期好起五法郎。查近來里昂絲最旺活動。英美市上華絲競爭甚烈。惟日絲因存積太厚之故。價有一落千丈之勢云。

華茶市況近來略見疲軟。價格同屬平定。倫敦市況普通華茶價自五辨士至五辨士不等。至于交易零落。市面已呈呆滯之現象。市面變化亦屬稀有精采云。

鮮蛋蛋產品。英美市況高昂大形活動。已迭經經紀告茲據倫敦來電。最近市況鮮蛋價格堅定。蛋產品則頗形清淡。惟因價格不起。故一般存貨大都不願脫售。故市面清冷也。

豬鬃市況近來較形冷淡。一月來未轉機。價格則仍然堅定。歐洲諸邦之購買較前大減云。頭髮市況疲軟。還來售出極少。馬鬃元色及雜色均穩定。其餘別種果菠雞鴨毛近來市價稍高。交易稀少。樟腦價每磅自二先令十辨士至二先令二辨士。

◎美國與德國之經濟關係

(譯美人番丹氏文)

美國對于德國之經濟與政治現狀如應付賠欵問題出口貿易之活動與對俄關係等皆逐漸加以注意美國商人經濟家出口商人與財政家等均於此端研究極切尚有旅行家自歐洲歸者咸爭欲知德國現今之工資率產生費用生活費用與其未來之政治方針而于德國與歐洲現在之政治關係亦一致意焉兩一月前參議院之度支委員會已整數開會討論新定之稅律尤注意于美德製造家所競爭之數項工業並于德國工資之高下一探討焉美國一般遠見之商人固已預料德國之工商業與經濟狀況不特直接影響于目前工業衰落之美國以後數年間德國逐漸恢復則歐洲他國亦將受其影響也美國群眾多覺德國經濟上不特漸見復元即于協約與美國之間已將並駕齊驅而跨其大步于世界之市場今日世界之工業國中要以德國爲最有孜孜必作之誠意蓋將藉以救國非力作不爲功也歐洲歸客多謂德國現爲一極忙之國腦力與體力同時努力於工作不懈不忘而生產費用又減至極低之度至若失業罷工幾乎通國無聞焉彼等咸覺此有魄力之德國商保其昔普魯士舊有之精神全國人民工作若狂畧無自暴自棄之心而對于美國之缺乏善感亦幾舉國一致今姑不言德國工業之如何復活而預料其一二十年後均位殆將不弱于往昔爾時協約諸國始覺入戰中之獲勝于仍屬于德國德國工資據正式通告僅及美國六分之一至七分之一而較英國亦低廉三分之一美國所製鋼一噸之工價遠過于德國同樣之一噸德國之鐵器及五金出品流通于美國市上價格遠不若美國之昂故美國有數項工業中既已大起恐慌紐約中之新聞紙亦有全用德國紙者以其價廉也美國製造家明知未能與德國競爭擬以本國資本往德國建立工廠庶造價廉而可分德國出口品之利做德國目前之政治如能長此穩固則雖負重大之賠欵不久將盡奪美國之出口業矣德國人民之對于俄國近頗友善蓋因俄國爲生料富饒之區尤在美國上苟使德國一旦助俄國恢復其運輸則以後德國所需生料舍棉花一項外皆可取求于俄國而不必賴美國與協約國顧主之供給矣如以德國之工力(未完)

奉天代理客票處 大西門裡眞正稻香村 小西門裡眞稻香村全啓
中電九百二十五號
十照二張已蹈無效
電話三二七
永井醫院 日電話二一九九番

奉天同義合綢緞呢絨莊冬季新貨之預備

因時制宜　因地制宜

時序變遷、嚴冬又來、東省氣候嚴寒之區、各界所用禦寒衣物、自宜因時因地而備、是以本號供給社會貨品、無不按照時令證辦、以備需要、現在所有冬季應用、綢緞絨呢、各種布疋、歐美洋貨、虎豹絨氈、男女灘羊皮襖貂皮窩刀、海龍水獺、白狐紅狐、各種貴重皮衣、俱已預備齊全、各貨均由出處選置、直接輸運、所以貨色精美、價值公道、並專做各式呢絨大氅、皮大氅、黃呢軍服大氅。時式便衣、喜壽彩幛、萬名傘、粧璜式樣、務求順應社會習尚、而合顧主心理、至外埠函購貨品、尤當竭誠報命、以副惠顧之盼意也、

中國電話新櫃五百號、批發部四九九號！

本號謹啓

營業種目

工業藥品

醫療用藥品

硫黃硝石

昆虫牌 **臭蟲藥粉** 製造批發 効力極大

敝社本店設于其他大阪東京天津大連海參崴等處俱設有支店至英美各國及其他諸外國之取引店與敝社俱有川往本店支店所存貨物異常豐富所定價格亦極低廉對于顧主無論購買多寡無不親切應命也且敝社每月發行貨物價格表一次各種貨物均注明價目如欲購買敝社貨物請即通知即將價格表奉上不悞恐未週知特此佈聞

大連市山縣通四十九號地

株式會社 乾卯商店大連支店

電話（長一〇六九番 三〇一七番）振替大連二二五番

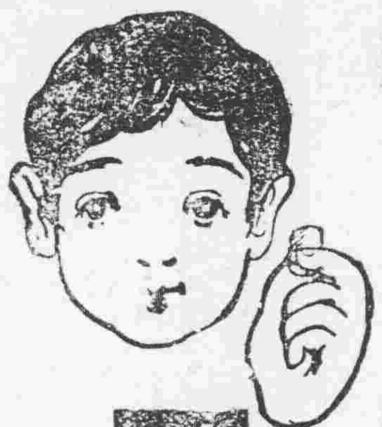

サクマ式ドロップス

滋味養之點

全國到處の和洋菓子食料品店に販賣す

登錄商標

東京 佐久間製藥株式會社

赤玉ポートワイン

趣味與實益

此赤玉葡萄酒之品質上有美味與滋養之謂也足慰安足營養之謂也亦家庭中無論伊誰均能享受之喜悅也

以品乞指定赤玉牌

廣告

本關定於陽歷十二月一日招考鈴子手年齡在二十六歲以內耳目聰明身體強壯通曉洋漢文者爲合格願考者須遞請願書並註明往址惟本年四月已投過請願書接有本關回信者選持該信前來投考可也此佈

營口山海關啓

資本金壹億圓

積立金五千七百萬圓

橫濱正金銀行 奉天 支店

電話 日一一一番 日一二二番 客用五三七番 中四七一番

總行 橫濱

支店 東京 神戶 大阪 下之關 長崎 名古屋 倫敦 里昂 紐育 桑港 兒斯 愛飭兒斯 脫牙 布哇 孟買 瞞斯 安伊列斯 布支布 哇 羅馬 卡達 蘭貢 斯拉巴牙 馬尼拉 新嘉披 西貢 香港 上海 北京 天津 青島 口 漢口 大連 牛莊 開原 長春 南滿 海參崴 哈爾濱 濟南

タイヤ 自轉車 附屬品

商報進呈

卸商 本村商店

大阪市北區若松町三丁目

中日合辦 正隆銀行 奉天支店

本行照除一般銀行例辦理一切

任欵重各項事宜如左

任欵各項以親切叮嚀爲宗旨所有一切外

及匯兌事宜務主簡捷以偏顧主一辦理

貸放各欵以公債票抵押者息率從

凡各種公債票照市價

外格從廉換金銀小洋事宜照市價

傻交易一律公道以兌招徠

裕外公道以兌招徠

奉天新市街電話六八〇番

奉天小西關

電話 長日一一五二番 中一一七一番

本行 大連大山通電話長六八一番

總辦 安田善三郎

分行 營口 撫順 開原 錦州 鄭家屯 芝罘 天津 旅順 長春

特約販賣御希望の御方は御照會下さい

弊店の生命は!!

（見本一足壹圓貳拾錢）

御求の節は上の商標

甲馳の㊀印に御注意下さい

老いも若きも稚子も好み〳〵の色合十餘種あり

㊀別珍足袋

優美の色澤　染晒の完全

地質の堅牢　裁縫の入念

其他足袋として缺點のない

東京日本橋區本銀町四

㊀ 松井別珍本舖

電話本局二八二八番

振替東京一万五千番